Adorado sea el Santísimo Sacramento Ave *María Purísima*

LA LÁMPARA DEL SANTUARIO

Consagrada al amantísimo Corazón de Jesús

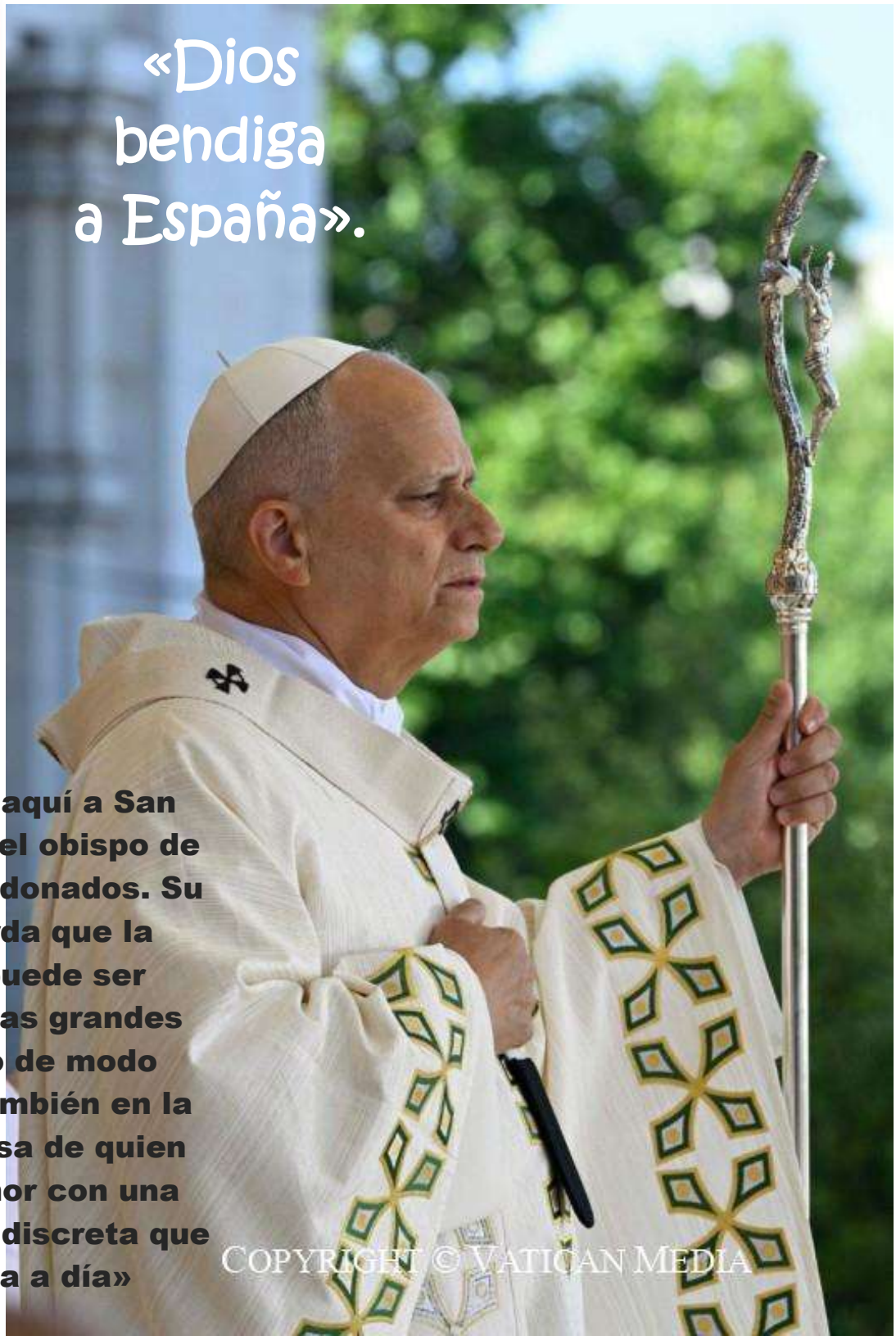

“Deseo recordar aquí a San Manuel González, el obispo de los sagrarios abandonados. Su vida nos recuerda que la Eucaristía no puede ser honrada solo en las grandes celebraciones o de modo ocasional, sino también en la fidelidad silenciosa de quien acompaña al Señor con una amistad humilde y discreta que se alimenta día a día»

Fundada por el venerable Luis de Trelles en 1870 Cuarta época. Número 45. 1 de julio de 2026

Contenido:
Pág.

2.- Editorial.
3.- Carta del Presidente. *José María Pérez-Mosso.*
4.- "Venid a Mí" (*Mt 11,28).* *D. Juan M. Melendo Alcalá.*
6.- Vigilia de oración por la paz.
9.- Carta-invitación del Arzobispo de Valencia a la Vigilia nacional de Valencia.
10.- III Jornada preparatoria del 150 aniversario de la fundación de la Adoración Nocturna en España. Valencia, 11 al 13 de septiembre de 2026.
12.- La torre de Jesucristo de la Sagrada Familia de Barcelona. *Gregorio Peña Martínez.*
15.- "Comunicarse en la admiración". *Fátima Mollejo.*
17.- Santo Toribio de Mogrovejo, pilar de la cristiandad en América. *J.M.G.*
19.- Centenario del paso al Padre del beato Tiburcio Arnáiz, *SJ*. *Bartolomé Ordoñez Guerrero.*
21.- Santo del trimestre. 21 de agosto: san Pío X. *Beatriz Bergera Losa.*
22.- Los milagros eucarísticos. *Juan Ramón Pulido.*
24.- Año Jubilar para celebrar el centenario de la coronación canónica de la Virgen de la Fuensanta.
25.- Peregrinar a Asís tras las huellas de san Francisco. *Jesús Manuel Plana, M.ª Carmen Torresano y César Serrano.*
27.- Federación Mundial de las Obras Eucarísticas de la Iglesia. *Juan Carlos Mollejo Aparicio.*
29.- D. ª Anita Adrien Mur. *Teresa Vives Trabal.*
30.- Un adorador nocturno veterano constante de asistencia ejemplar de 98 años. *José Manuel Novo Rodríguez.*
32.- El adorador que vivió para cumplir la voluntad del Señor en su parroquia. *José Enrique González Fernández.*
33.- Magisterio de la Iglesia. *Luis Comas Zavala.*
34.- Noticias de la A.N.E.
39.- Bibliografía para el adorador. *Carlos Menduiña.*
40.- Causa de los Santos de la A.N.E. *Elena Santos.*
41.- Guía del adorador. *Juan Jaurrieta Galdiano.*
42.- Causa de Canonización del venerable Luis de Trelles. Julio 2026.

Consultar números anteriores en:

http://www.adoracion-nocturna.org/lampara/lampara.html

Consejo de Redacción: Luis Comas Zavala, Rvdo. Juan Melendo Alcalá, Gregorio Peña Martínez, Beatriz Bergera Losa, Ángel Rodríguez González, Elena Santos Briz, Juan Carlos Mollejo Sánchez.

Edita: Consejo Nacional de la ANE

www.adoracion-nocturna.org

C/ Carranza, 3 – 2º Dcha.
28004 Madrid

Contacto: Por correo ordinario, indicar en el sobre "*La Lámpara del Santuario*"

lalampara@adoracion-nocturna.org

Teléfono: 91 446 57 26

Depósito legal: M-8039-1958

Alzad la mirada *(Jn 4,35)*

El lema del **viaje del papa León XIV a España** sirve de introducción a la presentación de este número de la revista. En la portada se ofrecen imágenes de la celebración de la solemnidad del Corpus Christi, en Madrid, con el Santo Padre. Ambas cuestiones dejan constancia de este gran acontecimiento histórico, motivo de una inmensa alegría. ¡Muchas gracias, Santo Padre! Agradecemos su estancia entre nosotros, confirmándonos en la Fe al tiempo que acrecienta vivamente nuestra Esperanza.

Las fechas de la visita del Vicario de Cristo a Madrid, Barcelona y Canarias coinciden con el cierre de la edición de este número, incidencia que nos impide incluir lo más destacado de sus enseñanzas. Nuestra intención, en el siguiente número, es tratar sobre ellas, en especial con lo más relacionado con nuestra vocación de adoradores nocturnos.

Ante tantas situaciones de incertidumbre que, en la actualidad, se viven en muchos lugares y a nivel mundial, León XIV no cesa de elevar su voz ante un mundo asolado por las guerras y marcado por el odio y la indiferencia. Al mismo tiempo apremia, a los miembros de la Iglesia, a implorar al Señor el don de una verdadera Paz que sólo Él puede dar. Por ello, en estas páginas, figura el texto de la reflexión de Su Santidad en la **Vigilia de Oración por la Paz**, que presidió el pasado 11 de abril, en la Basílica de San Pedro.

En nuestro número anterior, destacábamos el cambio de fechas de la **III Jornada preparatoria del 150 aniversario de la fundación de la A.N.E.,** con motivo de la visita del Papa en el mes de junio. Los días **12 y 13 de septiembre,** en **Valencia,** los adoradores nocturnos tenemos una cita importante, en nuestro camino de preparación a la celebración de tan destacado aniversario de nuestra Asociación, en **Madrid**, en **2027.**

En la época estival, se celebrarán algunos eventos destacados, ya anunciados en el número anterior: el **XXII Encuentro Nacional de la Adoración Nocturna** en Segovia, en el Año Jubilar de san Juan de la Cruz, así como dos **Peregrinaciones**: una, **Eucarística y Mariana,** organizada por la F.M.O.E.I., y otra, la **XXXVIII Peregrinación a Fátima** de la A.N.E.

Al concluir esta presentación, parece oportuno destacar la mención de **León XIV** al lema de su viaje, en el Mensaje enviado a los participantes en la **IV "Fiesta de la Resurrección"**, celebrada en Madrid, en la Plaza de Cibeles, el pasado 11 de abril. Con ese lema se inicia la página y con la cita del Mensaje del Santo Padre se concluye:

¡Alzad la mirada: contemplad a Cristo y seguidlo hasta la santidad!

José M.ª Pérez-Mosso Nenninger

Queridos hermanos adoradores

Hoy quiero tratar sobre un tema que lo he comentado en otras ocasiones: la importancia de ser fiel a la espiritualidad que nos transmitió D. Luis de Trelles.

La obra que él fundó, la Adoración Nocturna, es una obra santa. Santa en su fundador, santa en sus frutos con cerca ya de 200 personas camino de los altares, de los cuales hay 163 beatos.

Somos adoradores no por nuestros pobres méritos, sino porque el Señor nos ha llamado. Quiere que formemos parte de su guardia real nocturna, que le acompañemos, le adoremos en la noche, le demos gracias, expiemos nuestras faltas y las del mundo entero.

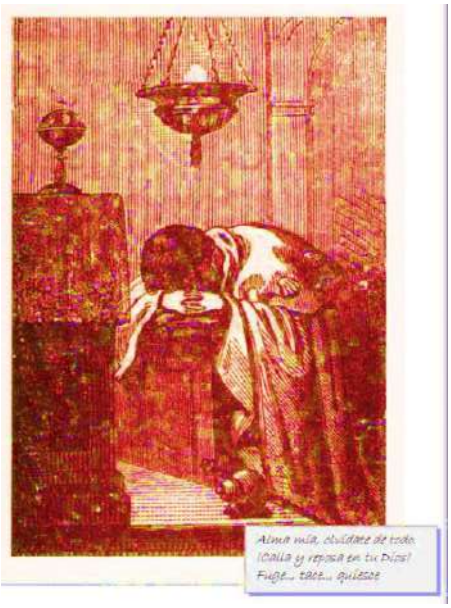

Decía D. Luis en Zaragoza en 1890: *"La oración y la meditación son el alma de la adoración a Dios en espíritu y en verdad. ¡Que útil y hermosa labor para agradar a Dios!, oculta y calladamente, como escondidos en el Corazón de Cristo y con Cristo en Dios, cooperando con él a la salvación del mundo pecador en que estamos comprendidos … Empuñemos con fe ciega el arma de la oración, sacrifiquemos calladamente nuestro corazón a los pies de Cristo"* (L.LS. 1890, pág. 223).

D. Luis con un profundo amor a Jesús Eucaristía, nos transmitió ese amor loco, nos infundió una espiritualidad y estableció cómo quería que sean nuestras vigilias.

Seamos fieles al carisma y espiritualidad que él nos infundió. Fidelidad en cuatro aspectos:

1. Fidelidad en la asistencia a las vigilias. El demonio nos tienta para no asistir a las vigilias, con el cansancio, mal tiempo, sueño, etc. Pidamos a Jesús y a la Virgen que no nos deje caer en la tentación.

Todos conocemos adoradores que sienten la Adoración como una vocación, que la llevan dentro y no quieren faltar a las vigilias. Lo he contado en alguna ocasión: en mi pueblo, había un adorador mayor, muy fiel, devoto y buena persona que una noche nos comentó que le había dicho su mujer: *"¡Miguel, tú eres muy mayor, ya no estás para salir de noche a la iglesia!*

Hombre tranquilo de pocas palabras, pero muy sensatas, le respondió: *"¡María, soy mayor, me has quitado la sal, me has quitado el vasito de vino, no me quites la adoración nocturna!"*. Siguió viniendo, y entonces en los turnos de vela se quedaba un poco más atrás y le podías ver con los ojos fijos en el Santísimo. Gracias a Dios hay muchos "migueles".

2. Fidelidad en el tiempo de la "Audiencia privada"

Este tiempo de oración a solas con el Señor en el silencio de la noche es fundamental. D. Luis le daba muchísima importancia; hay muchos discursos y escritos suyos sobre este tema.

Pero observo que en algunas vigilias apenas dedican tiempo para esta "audiencia privada".

Que cada turno de vela sea de al menos una hora, incluido el Oficio de lectura.

3. Fidelidad a la nocturnidad

Excluyo pequeños pueblos, donde un sacerdote atiende a varios pueblos.

La Adoración Nocturna se fundó en 1810, cuando Napoleón tomó prisionero al papa Pío VII. Grupos de personas en Roma, acordaron celebrar adoraciones toda la noche para pedir por la liberación del Papa.

En Francia, Hermann Cohen también funda la Adoración de toda la noche en París.

Y Luis de Trelles también quiso que fuera nocturna, porque "*La noche es el período del tiempo que más se presta al ejercicio de la oración, a las lágrimas de la contrición y a los actos de inmolación de que los Santos y el Santo de los Santos nos dejaron hermosos ejemplos a seguir*" (L.LS. 1891, pág. 189).

4. Fidelidad a la duración de la vigilia

Durante casi un siglo la duración habitual de las vigilias era de toda la noche. Los estatutos actuales (art. 18), establecen que las vigilias ordinarias duren al menos 5 horas.

Nuestro querido amigo adorador D. Santiago Arellano (q.e.p.d.) nos recordaba con frecuencia que la adoración nocturna sólo tendrá futuro si es fiel a su fundador. Por eso se quiere seguir con los turnos de toda la noche y se están fundando nuevos turnos con esa característica.

Unidos en Jesús Sacramentado.

VENID A MÍ (*Mt* 11,28)

D. Juan M. Melendo Alcalá
Vicedirector Espiritual nacional de la A.N.E.

"LA SANGRE DE CRISTO ES LA SANGRE DE MARÍA" (San Agustín)

Iniciamos el mes de julio con la fiesta de la **Preciosísima Sangre de Nuestro Señor Jesucristo**, devoción muy querida por **san Juan XXIII**, que la practicaba en la familia y que nos recuerda en la Carta Apostólica ***"Inde a primis",*** *de 30 de junio de 1960:* ***"****ha ocurrido que invitásemos a los fieles en materia de devoción viva y diaria* ***a volverse con ardiente fervor hacia la manifestación divina de la misericordia del Señor en cada una de las almas, en su Iglesia Santa y en todo el mundo, cuyo Redentor y Salvador es Jesús, a saber, la devoción a la Preciosísima Sangre".***

En cada Misa, escuchamos: *"Tomad y bebed… el cáliz de mi Sangre, Sangre de la alianza nueva y eterna, que será derramada por vosotros y por muchos para el perdón de los pecados…".*

Donación redentora *por cada una de las almas, en su Iglesia y en todo el mundo,* a ejemplo del Venerable Luis de Trelles, en *(Máximas, 26 de enero)*: "*cuando el cristiano recibe en la misma Misa parte del Sacramento consagrado en ella, toma una parte más del sacrificio y en el sacrificio que acaba de celebrarse, recibiendo por ello mayores gracias".* Nuestra vida sea una ofrenda unida a la Sangre de Cristo.

San Juan XXIII, nos exhorta a rezar y meditar las letanías de la Sangre de Cristo, y la unía a tres devociones*: "Por tanto, nos parece muy oportuno llamar la atención de nuestros queridos hijos* ***sobre la conexión indisoluble que debe unir a las devociones, tan difundidas entre el pueblo cristiano, a saber, la del Santísimo Nombre de Jesús y su Sacratísimo Corazón, con la que tiende a honrar la Preciosísima Sangre del Verbo encarnado "derramada por muchos en remisión de los pecados".*** Vivámoslas en nuestra intimidad eucarística.

Agradecemos tan gran Don, con santo Tomás de Aquino, en el ***Himno "Adoro te devote":*** el valor sobreabundante, infinito, de esta Sangre verdaderamente preciosísima, ***"de la cual una sola gota puede salvar de todo pecado al mundo entero".***

Pongamos hoy, la confianza en el remedio que nos dice san Pedro*: "Vivid con temor todo el tiempo de vuestra peregrinación, considerando que habéis sido rescatados de vuestro vano vivir no con plata y oro, corruptibles, sino con la sangre preciosa de Cristo, ¡como cordero sin defecto ni mancha!". "Con su sangre derramada en la cruz puso en paz todas las cosas".* ¡Ahí tenemos los frutos de la redención!

Julio nos trae la festividad de la Virgen del Carmen y el regalo de su escapulario. Más que nadie desea que la sangre redentora de su Hijo en la Eucaristía llegue a todas las almas.

San Juan Pablo II el 26 de marzo de 2001, en el 750º aniversario del escapulario de la Virgen del Monte Carmelo, que él llevaba con especial devoción, decía: *"La contemplación de la Virgen, como Madre solícita, ve crecer a su Hijo en Nazaret, lo sigue por los caminos de Palestina, lo asiste en las bodas de Caná y, al pie de la cruz, se convierte en la Madre unida a su ofrenda y donada a todos los hombres en la entrega que el mismo Jesús hace de ella a su discípulo predilecto. Como Madre de la Iglesia, la Virgen santísima está unida a los discípulos y "persevera en la oración", y, como Mujer nueva que anticipa en sí lo que se realizará un día para todos nosotros en la fruición plena de la vida trinitaria, es elevada al cielo, desde donde extiende el manto de protección de su misericordia sobre sus hijos peregrinos hacia el monte santo de la gloria".* Llevemos el escapulario de la Madre.

En el primer aniversario de **León XIV**, en su visita al Santuario de la Virgen del Rosario de Pompeya, el 8 de mayo: ***"El Rosario dirige nuestra mirada hacia las necesidades del mundo, la familia, que sufre el debilitamiento del vínculo matrimonial, y la paz, amenazada por las tensiones internacionales y por una economía que prioriza el comercio de armas sobre el respeto a la vida humana".***

Y acababa con estas esperanzadoras palabras: ***"Hermanos y hermanas, ningún poder terrenal salvará al mundo, sino solo el poder divino del amor, ese poder divino del amor que Jesús, el Señor, nos ha revelado y dado. ¡Creemos en Él, pongamos nuestra esperanza en Él, sigámoslo!".***

"María unió al hombre con Dios, ya porque engendró a Cristo, Dios y Hombre, ya porque por Cristo reconcilió a los hombres con Dios y a Dios con los hombres" (Luis de Trelles, Máximas 12 de mayo).

Hagamos vida y difundamos los regalos del Cielo ¡Adorado sea el Santísimo Sacramento! ¡Ave María Purísima!

VATICAN NEWS

alzad la mirada (Jn 4,35)

Viaje Apostólico del Papa León XIV a España

junio 6 -12 de 2026

El **logotipo** de la Visita del Santo Padre a España está compuesto por un círculo abierto en movimiento, formado por figuras humanas unidas entre sí y orientadas hacia arriba. Esta composición expresa comunidad, encuentro y apoyo mutuo: no se trata solo de estar juntos, sino de avanzar juntos hacia una meta común. La Virgen María, situada en el centro, actúa como corazón del movimiento; es una presencia materna que acoge y orienta las miradas hacia Dios, signo de unidad y esperanza para todo el pueblo.

El **lema** elegido, "Alzad la mirada" (Jn 4,35), es una invitación a ver más allá de las preocupaciones cotidianas para descubrir la presencia de Dios y abrirse a los demás. Es una llamada a la esperanza y a la contemplación, que anima a salir de uno mismo y redescubrir la unidad, la belleza y la caridad como signos concretos de una vida compartida. En este gesto de alzar la mirada se expresa también la actitud con la que la Iglesia en España acoge la visita del Santo Padre: con el corazón abierto y dispuesto a caminar juntos.

VIGILIA DE ORACIÓN POR LA PAZ

Basílica de San Pedro, sábado, 11 de abril de 2026

DESDE EL INICIO DE SU PONTIFICADO, han sido frecuentes las intervenciones de **León XIV** en favor de la paz, ante los numerosos conflictos en diferentes zonas del mundo. En su Mensaje **"Urbi et Orbi"** de Pascua de Resurrección, tras los trágicos acontecimientos bélicos acaecidos en Oriente Medio, exhortó y formuló la siguiente invitación:

"… La paz que Jesús nos entrega no es aquella que se limita a silenciar las armas, sino la que toca y transforma el corazón de cada uno de nosotros. ¡Convirtámonos a esa paz de Cristo! ¡Hagamos oír el grito de paz que brota del corazón! Por eso, invito a todos a unimos en la ***vigilia de oración por la paz*** *que celebraremos aquí, en la Basílica de San Pedro el próximo sábado 11 de abril".*

La invitación fue muy bien acogida, tanto por los fieles, que llenaron la Basílica, como por el numeroso grupo que siguió la Vigilia de oración por la paz, desde la Plaza de San Pedro. En esa Vigilia, después del rezo del Santo Rosario, **León XIV** pronunció unas palabras de reflexión, que debemos acoger en nuestra vida de oración y adoración. Por ello, las publicamos íntegramente:

Queridos hermanos y hermanas:

La oración de ustedes es expresión de esa fe que, según la palabra de Jesús, mueve montañas (cf. Mt 17,20). Les agradezco por haber aceptado esta invitación, reuniéndose aquí, junto a la tumba de san Pedro, y en otros tantos lugares del mundo para invocar la paz. La guerra divide, la esperanza une. La prepotencia pisotea, el amor levanta. La idolatría ciega, el Dios vivo ilumina. Basta un poco de fe, una pizca de fe, queridos hermanos, para afrontar juntos, como *humanidad y* con *humanidad, esta hora dramática de la historia. La oración, de hecho, no es un refugio para eludir nuestras responsabilidades, no es un analgésico para evitar el dolor que desata tanta injusticia. Es, en cambio, la respuesta más gratuita, universal y disruptiva a la muerte: ¡somos un pueblo que ya resucita! En cada uno de nosotros, en cada ser humano, el Maestro interior educa a la paz, impulsa al encuentro, inspira la invocación. ¡Alcemos entonces la mirada! ¡Volvamos a*

levantarnos de entre los escombros! Nada puede encerrarnos en un destino ya escrito, ni siquiera en este mundo en el que las tumbas parecen no ser suficientes, porque se sigue crucificando, aniquilando la vida, sin derecho y sin piedad.

San Juan Pablo II, incansable testigo de la paz, en el contexto de la crisis iraquí de 2003 dijo conmovido: "Yo pertenezco a la generación que vivió la segunda guerra mundial y sobrevivió. Siento el deber de decir a todos los jóvenes, a los más jóvenes que yo, que no tienen esa experiencia: *"¡Nunca más la guerra!"*, como dijo Pablo VI en su primera visita a las Naciones Unidas. Debemos hacer todo lo posible. Sabemos muy bien que no es posible la paz a toda costa. Pero todos sabemos cuán grande es esta responsabilidad" (Ángelus, 16 marzo 2003). *Esta tarde hago mío su llamamiento, tan actual.*

La oración nos educa para actuar. Las limitadas posibilidades humanas se unen en la oración a las infinitas posibilidades de Dios. De este modo, pensamientos, palabras y obras rompen la cadena demoníaca del mal y se ponen al servicio del Reino de Dios; un Reino en el que no hay espada, ni drones, ni venganza, ni banalización del mal, ni lucro injusto, sino sólo dignidad, comprensión y perdón. Tenemos en esto una barrera contra ese delirio de omnipotencia que se vuelve cada vez más impredecible y agresivo a nuestro alrededor. Los equilibrios en la familia humana están gravemente desestabilizados. Incluso el Santo Nombre de Dios -el Dios de la vida- es arrastrado en discursos de muerte. Desaparece así un mundo de hermanos y hermanas con un solo Padre en los cielos y, como en una pesadilla nocturna, la realidad se llena de enemigos. Por todas partes se perciben amenazas, en lugar de llamadas a la escucha y al encuentro. Hermanos y hermanas, el que reza es consciente de sus propios límites, no mata ni amenaza con la muerte. En cambio, está sometido a la muerte quien ha dado la espalda al Dios vivo, para hacer de sí mismo y de su propio poder el ídolo mudo, ciego y sordo (cf. Sal 115,4-8), al cual sacrificar todo valor y pretender que el mundo entero se doblegue ante él.

¡Basta ya de la idolatría de uno mismo y del dinero! ¡Basta ya de la exhibición de la fuerza! ¡Basta ya de la guerra! La verdadera fuerza se manifiesta en el servicio a la vida. San Juan XXIII, con sencillez evangélica, escribió que la paz beneficia a todos, "es decir, a cada persona, a los hogares, a los pueblos, a la entera familia humana". *Y, repitiendo las palabras categóricas de Pío XII, añadía:* "Nada se pierde con la paz; todo puede perderse con la guerra" (Carta enc. Pacem in terris, 116).

Unamos, entonces, las energías morales y espirituales de millones, de miles de millones de hombres y mujeres, de ancianos y jóvenes que hoy creen en la paz, que hoy eligen la paz, que curan las heridas y reparan los daños causados por la locura de la guerra. Recibo muchas cartas de niños en zonas de conflicto; al leerlas se percibe, con la verdad de la inocencia, todo el horror y la inhumanidad de acciones de las que algunos adultos se jactan con orgullo. ¡Escuchemos la voz de los niños!

Queridos hermanos y hermanas, sin duda los gobernantes de las naciones tienen responsabilidades ineludibles. A ellos les gritamos: ¡deténganse! ¡Es tiempo de paz! ¡Siéntense en mesas de diálogo y de mediación!, no en mesas donde se planea el rearme y se deliberan acciones de muerte. Sin embargo, existe una responsabilidad no menos importante para todos nosotros, hombres y mujeres de tantos países diferentes: una inmensa multitud que repudia la guerra, con hechos, no sólo con palabras. La oración nos compromete a convertir lo que queda de violencia en nuestros corazones y en nuestras mentes: convirtámonos a un Reino de paz que se construye día a día, en los hogares, en las escuelas, en los barrios, en las comunidades civiles y religiosas, quitándole terreno a la polémica y a la resignación con la amistad y la cultura del encuentro. Volvamos a creer en el amor, en la moderación, en la buena política. Formémonos y comprometámonos en primera persona, cada uno respondiendo a su propia vocación. ¡Cada uno tiene su lugar en el mosaico de la paz!

El Rosario, al igual que otras formas de oración muy antiguas, nos ha unido esta tarde en su ritmo regular, basado en la repetición; así se abre paso la paz, palabra tras palabra, gesto tras gesto, como una roca se va esculpiendo gota a gota, como en un telar el tejido avanza movimiento tras movimiento. Son los tiempos largos de la vida, signo de la paciencia de Dios. Necesitamos no dejarnos arrastrar por la aceleración de un mundo que no sabe qué persigue, para volver a servir al ritmo de la vida, a la armonía de la creación, y curar sus heridas. Como nos ha enseñado el Papa Francisco, "se necesitan artesanos de paz dispuestos a generar procesos de sanación y de reencuentro con ingenio y audacia" (Carta enc. Fratelli tutti, 225). *En efecto,* "hay una *'arquitectura'* de la paz, donde intervienen las diversas instituciones de la sociedad, cada una desde su competencia, pero hay también una *'artesanía'* de la paz que nos involucra" (ibíd., 231).

Queridos hermanos y hermanas, regresemos a casa con este compromiso de orar siempre, sin cansarnos, y con una profunda conversión del corazón. La Iglesia es un gran pueblo al servicio de la reconciliación y de la paz, que avanza sin vacilar, aun cuando el rechazo de la lógica bélica puede costarle incomprensión y desprecio. Ella anuncia el Evangelio de la paz y educa a obedecer a Dios antes que a los hombres, especialmente cuando se trata de la dignidad infinita de otros seres humanos, puesta en peligro por las continuas violaciones del derecho internacional. "En todo el mundo es deseable que cada comunidad se convierta en una *'casa de paz'*, donde aprendamos a

desactivar la hostilidad mediante el diálogo, donde se practique la justicia y se preserve el perdón". Hoy más que nunca, en efecto, es necesario mostrar que la paz no es una utopía" (Mensaje para la LIX Jornada Mundial de la Paz, 1 enero 2026).

Hermanos y hermanas de todas las lenguas, pueblos y naciones: somos una sola familia que llora, que espera y que se levanta. "Nunca más la guerra, aventura sin retorno; nunca más la guerra, espiral de lutos y de violencia" (cf. S. Juan Pablo II, Oración por la paz, 2 febrero 1991).

Queridos hermanos, ¡la paz esté con todos ustedes! Es la paz de Cristo resucitado, fruto de su sacrificio de amor en la cruz. Por eso a Él dirigimos nuestra súplica:

Señor Jesús,
tú venciste a la muerte sin armas ni violencia:
disolviste su poder con la fuerza de la paz.
Concédenos tu paz,
como a las mujeres asombradas en la mañana de Pascua,
como a los discípulos escondidos y asustados.

Envía tu Espíritu,
aliento que da vida, que reconcilia,
que convierte en hermanos y hermanas
a los adversarios y enemigos.

Inspíranos la confianza de María, tu madre,
que con el corazón desgarrado estaba al pie de tu cruz,
firme en la fe de que resucitarías.

Que la locura de la guerra llegue a su fin
y que la tierra sea cuidada y cultivada por quienes todavía
saben engendrar, saben custodiar y saben amar la vida.

¡Escúchanos, Señor de la vida!

"MAGNIFICA HUMANITAS"

Primera encíclica del papa León XIV

El pasado **25 de mayo,** se presentó la primera encíclica del Papa, *"sobre la custodia de la persona humana en el tiempo de la inteligencia artificial"*. El documento fue firmado por el Santo Padre unos días antes, el **15 de mayo,** fiesta de san Isidro, coincidiendo con los 135 años de la encíclica ***"Rerum Novarum"*** de **León XIII,** documento fundacional de la Doctrina Social de la Iglesia que, en 1891, respondió a los desafíos de la Revolución Industrial.

La presentación de ***"Magnifica humanitas"*** tuvo lugar en el Aula del Sínodo en el Vaticano, en presencia del propio Papa. El Santo Padre estaba acompañado por el **cardenal Víctor Manuel Fernández,** prefecto del Dicasterio para la Doctrina de la Fe, y el **cardenal Michael Czerny**, prefecto del Dicasterio para el Servicio del Desarrollo Humano Integral. Ambos purpurados en calidad de ponentes.

Además, participaron en esta presentación la profesora **Anna Rowlands**, teóloga y docente de la Universidad de Durham, en el Reino Unido; **Christopher Olah**, cofundador de *Anthropic* (Estados Unidos) y responsable de investigación sobre interpretabilidad de la inteligencia artificial; y la profesora **Leocadie Lushombo**, i. t., docente de teología política y pensamiento social católico en la *Jesuit School of Theology / Santa Clara University,* en California.

La encíclica consta de **cinco Capítulos,** además de una Introducción y una Conclusión, con un total de 245 párrafos numerados. Los cinco capítulos tienen los siguientes títulos:

Capítulo primero: **Un pensamiento dinámico fiel al Evangelio.**

Capitulo segundo: **Fundamentos y principios de la Doctrina Social de la Iglesia.**

Capítulo tercero: **Técnica y dominio. La grandeza de la persona humana ante las promesas de la IA.**

Capítulo cuarto: **Custodiar lo humano en la transformación. Verdad, trabajo, libertad.**

Capítulo quinto: **La cultura del poder y la civilización del Amor.**

En próximos números, dedicaremos una mayor atención a este documento magisterial. Al final del capítulo quinto, antes de la Conclusión, hay un párrafo (nº 228) titulado **"Orar y esperar"** con el que ponemos fin a esta información:

"228. Estas vías de compromiso se nutren de la oración y la alimentan. Para nosotros, en efecto, la paz, ante todo, «proviene de Dios, Dios que nos ama a todos incondicionalmente». *(Primera Bendición "Urbi et Orbi". 8 mayo 2025) Es un don entregado por Jesús a sus discípulos el día de Pascua: «¡La paz esté con ustedes! Esta es la paz de Cristo resucitado, una paz desarmada y una paz desarmante, humilde y perseverante». (Ibid.) Con estas palabras saludé a la Iglesia y al mundo el día de mi elección a la Sede de Pedro, y deseo repetirlas para invitar a todos a pedir este don. No nos cansemos de orar por la paz y de comprometernos a hacerla realidad en nuestras relaciones y en la sociedad".*

El Arzobispo de Valencia

Valencia, 27 de mayo de 2026.

Queridos hermanos y hermanas en Cristo:

Con gran alegría me dirijo a todos los adoradores de la Archidiócesis de Valencia y de toda España para invitaros a participar en la Vigilia preparatoria del 150 aniversario de la Adoración Nocturna Española, que celebraremos, Dios mediante, en el año 2027.

Como preparación para tan importante efeméride, nos reuniremos el próximo día 12 de septiembre de este año en la Santa Iglesia Catedral de Valencia, corazón espiritual de nuestra diócesis, para vivir juntos una noche de oración, adoración y acción de gracias ante Jesús Sacramentado. En el transcurso de esta vigilia celebraremos la Santa Eucaristía, centro y culmen de la vida cristiana, y dedicaremos un tiempo prolongado a la adoración y contemplación de Cristo presente en el Santísimo Sacramento. Asimismo, tendrá lugar la procesión con la custodia eucarística de la Catedral de Valencia, la más grande del mundo, signo visible del amor de Dios manifestado en el sacramento de la Eucaristía y llamada a llevar la luz de Cristo a todos los hombres.

Esta vigilia se celebrará además en el marco del Año Santo Eucarístico del Santo Cáliz, bajo el lema "Cáliz de Esperanza", un tiempo de gracia que nuestra Archidiócesis vive como una llamada a renovar la fe en la presencia real de Cristo en la Eucaristía y a redescubrir la fuerza transformadora del Sacramento del altar. El Santo Cáliz, venerado en la Catedral de Valencia, nos recuerda el misterio del amor entregado de Cristo y nos invita a ser peregrinos de esperanza en medio del mundo, llevando a todos la luz y el consuelo que brotan de la Eucaristía.

La Adoración Nocturna ha sido, durante siglo y medio, una escuela de fe, de fidelidad y de amor a la Eucaristía. Generaciones de adoradores han mantenido viva la lámpara de la adoración silenciosa y perseverante, sosteniendo con su oración la vida de la Iglesia y las necesidades del mundo. Desde sus orígenes, la Adoración Nocturna Española ha querido vivir y transmitir la riqueza del misterio eucarístico bajo expresiones profundamente arraigadas en la tradición de la Iglesia: la Eucaristía como signo de unidad, que congrega al Pueblo de Dios en torno a Cristo; como vínculo de caridad, que nos impulsa al amor fraterno y al servicio de los más necesitados; y como sacramento de piedad, fuente de vida espiritual y de santificación para todos los fieles. Estos tres rasgos continúan siendo hoy una llamada viva a renovar nuestra entrega al Señor y nuestro compromiso cristiano en medio de la sociedad.

Por ello, os animo vivamente a participar en esta vigilia, tanto a los adoradores de Valencia como a cuantos puedan venir desde otros lugares de España. Será una ocasión privilegiada para dar culto a la Eucaristía, fortalecer nuestra comunión eclesial y elevar nuestra plegaria por las necesidades de la Iglesia universal, por la paz del mundo, por las familias, por los jóvenes y por todos aquellos que más necesitan de la misericordia de Dios.

Que María Santísima, Mujer eucarística, nos acompañe y nos conduzca siempre hacia su Hijo presente en el Sacramento del Amor.

Con mi afecto y bendición,

+ E. Benavent
arz. de Valencia

+Enrique Benavent Vidal

Arzobispo de Valencia

III JORNADA PREPARATORIA DEL 150 ANIVERSARIO DE LA FUNDACIÓN DE LA ADORACIÓN NOCTURNA EN ESPAÑA

Valencia, 11 al 13 de septiembre de 2026

VIERNES 11 DE SEPTIEMBRE

A lo largo del día alojamiento en el hotel:

OLYMPIA EVENTS&SPA
Ctra. Mestre Serrano, 5 – 46120 ALBORAIA

21:30 HORAS – Cena en el mismo hotel.

SÁBADO 12 DE SEPTIEMBRE

Para los alojados en el hotel Olympia desde el día anterior:

09:00 HORAS – Salida del autobús para la ciudad de Valencia.

10:00 HORAS – Santa Misa en el Templo de Reparación Eucarística de Santa Catalina.

11:00 HORAS – Visita Real Seminario Corpus Christi (Patriarca).

13:00 HORAS – Regreso en autobús al hotel para la comida.

Los asistentes que lleguen en sábado por la mañana se alojarán en el hotel:

VENT DE MAR
C/ Isla de Córcega, 61 – 46520 PUERTO DE SAGUNTO

13:45 HORAS – Comida – Cada grupo en el hotel en el que se encuentre alojado.

15:45 HORAS – Salida de los autobuses desde cada uno de los hoteles para la ciudad de Valencia.

17:00 HORAS – En el salón de actos de la **Facultad de Teología San Vicente Ferrer de la Universidad Católica de Valencia, en la calle Trinitarios, 3 – Ciutat Vella**.

- Apertura de la jornada. **Don José María Pérez-Mosso Nenninger**, presidente nacional de la Adoración Nocturna Española y **don Juan Antonio Ortolano Palomino**, presidente del Consejo Diocesano de la Adoración Nocturna de Valencia.
- Conferencia y coloquio – **Monseñor Francisco Javier Froján Madero**, postulador de la Causa de Canonización del Venerable Luis de Trelles. "*Situación actual de la Causa de Canonización del fundador de la Adoración Nocturna*".
- Conferencia y coloquio – **Doña Milagros Otero Parga,** catedrática de Filosofía del Derecho de la Universidad de Santiago de Compostela. *"Luis de Trelles y la defensa de los marginados".*

19:00 HORAS - Merienda – Cena en el claustro de la Facultad (sólo para asistentes alojados)

20:20 HORAS – Recepción de banderas y estandartes en la Real Basílica de Nuestra Señora de los Desamparados.

20:40 HORAS – Procesión con rezo del Santo Rosario hasta la Catedral, donde se realizará la ofrenda en el altar del Santo Cáliz.

21:30 HORAS – Solemne Vigilia Eucarística presidida por **monseñor Enrique Benavent Vidal, arzobispo de Valencia.**

Tras la Vigilia volveremos en autobús a los respectivos hoteles.

DOMINGO 13 DE SEPTIEMBRE

10:30 HORAS – Salida de los autobuses para la ciudad de Valencia desde cada uno de los hoteles.
11:30 HORAS - En el salón de actos de la Facultad de Teología San Vicente Ferrer de la Universidad Católica de Valencia, en la calle Trinitarios, 3 – Ciutat Vella.

- Conferencia y coloquio – **Don Emili Boronat Márquez,** profesor de la Universidad Abat Oliba CEU, en Barcelona. *"Eucaristía y adoración".*
- Clausura de la Jornada.

13:00 HORAS - Comida en el claustro de la Facultad (sólo para asistentes alojados)

OPCION 1 – Viernes 11 a domingo 13

HOTEL OLYMPIA EVENTS&SPA
Ctra. Mestre Serrano, 5
46120 ALBORAIA

- 2 noches en régimen de alojamiento y desayuno.
- Cena viernes.
- Comida Sábado.
- Catering - Merienda-cena sábado y comida domingo.
- Desplazamientos desde el hotel al centro de Valencia.

HABITACIÓN DOBLE..... 275,00 €/persona
HABITACIÓN INDIVIDUAL..... 390,00 €

OPCION 2 – Sábado 12 a domingo 13

HOTEL VENT DE MAR
C/ Isla de Córcega, 61
46520 PUERTO DE SAGUNTO

- 1 noches en régimen de alojamiento y desayuno.
- Comida Sábado.
- Catering - Merienda-cena sábado y comida domingo.
- Desplazamientos desde el hotel al centro de Valencia.

HABITACIÓN DOBLE..... 170,00 €/persona
HABITACIÓN INDIVIDUAL..... 205,00 €

INSCRIPCIONES

Email: consejo@adoracion-nocturna.org

Teléfono: +34 665 27 05 33

Indicando "Valencia" nombre y apellidos, DNI y número de teléfono de contacto.

Bco Santander: ES79 0030 1017 8700 0055 1271
Poner en concepto: "Valencia 2026"

LA TORRE DE JESUCRISTO DE LA SAGRADA FAMILIA DE BARCELONA

Gregorio Peña Martínez
Vicepresidente nacional de la A.N.E.

Del 6 al 12 del próximo mes de junio el papa León XIV vendrá a España en viaje apostólico. Después de su estancia en Madrid, y antes de dirigirse a la Islas Canarias, los días **9 y 10** estará en **Barcelona**.

Con ocasión del **centenario de la muerte de Antonio Gaudí**, la tarde del 10 de junio, el Santo Padre inaugurará la torre más alta de la **Basílica de la Sagrada Familia**, la dedicada a **Jesucristo**. La pieza superior de la cruz se colocó el 20 de febrero. Dos días después de haberse iniciado la Cuaresma de este año; el mismo día que en la cripta de la Basílica se hacía el primer Vía Crucis del tiempo cuaresmal.

LA TORRE DE IGLESIA MÁS ALTA DEL MUNDO

Con la culminación de la torre dedicada al Mesías, el Templo Expiatorio de la Sagrada Familia alcanza la altura máxima de 172,5 metros y se convierte en la iglesia más alta del mundo, superando a la Catedral de Ulm, en Alemania, que tiene 162 metros de altura. La cruz de cuatro brazos que corona esta torre mide 17 metros de altura y 13,5 de ancho.

Gaudí en su "*Manuscrito de Reus*", que es una especie de diario o cuaderno de notas donde el joven Gaudí, con unos 26 años, plasmó sus primeras ideas sobre arquitectura y decoración, dice que, en el urbanismo de la gran ciudad moderna, la iglesia ha de distinguirse por su gran altura, para que ningún edificio le haga sombra.

Aunque el artículo trata de la torre de Jesús de la Basílica de la Sagrada Familia, no podemos dejar de considerar que este templo es una totalidad significativa que no se puede segmentar. En la **Sagrada Familia** hay **18 torres**. Todas ellas confluyen en la **Torre de Jesucristo**, que es la que les da significado pleno. A semejanza de la Iglesia, Cuerpo Místico de Cristo.

LA NUEVA JERUSALÉN

La **torre de Jesús** se apoya sobre cuatro columnas de pórfido que son como las cuatro patas de su Trono. Estas mismas columnas sostienen también las torres de los cuatro evangelistas que transmiten el testimonio de la *"Palabra"* que es Jesucristo, para que la oigamos y la pongamos en práctica. Es el *"Cordero"* del Apocalipsis (Ap. 5,6) rodeado de los cuatro vivientes que transmiten la palabra del único Evangelio.

La **torre de Jesús** está acompañada por la **torre de María**. Algo más alta que las torres de los cuatro vivientes, está referida en Apocalipsis 12,1 que describe una *"gran señal"* en el cielo: una mujer vestida del sol, con la luna bajo sus pies y una corona de doce estrellas.

Así mismo la **torre de Jesús** se despliega en las **torres de los doce apóstoles del Cordero**. En Apocalipsis 21,14 se describen los cimientos de la Nueva Jerusalén, mencionando que la muralla de la ciudad tiene doce cimientos sobre los cuales están inscritos los nombres de los doce apóstoles del Cordero. Cada una de estas torres representa el báculo episcopal y en su cima aparece la mitra y el anillo de la unión esponsal del obispo con la Iglesia.

Toda la basílica es una sola cosa: *la Nueva Jerusalén, la Iglesia universal, coronada por la Cruz redentora de Jesucristo.*

NO ES UNA TORRE DE ORGULLO

Considerando la gran altura de la torre de Jesucristo podría planteársenos una inquietud. ¿No será una muestra de poder y orgullo?

El espíritu que guiaba al **venerable Antonio Gaudí** no era el orgullo de mostrar de lo que era capaz. Antonio Gaudí estaba haciendo un ejercicio de humildad, pues con esta torre pretendía enaltecer a Dios más que enaltecerse a sí mismo y a los constructores de la obra. La **torre de Jesucristo** se eleva hasta ser la más alta de las 18, la que

más se acerca al cielo, no para suscitar ningún tipo de envidia o desafío como fue la torre con la que los habitantes de Babel quisieron asaltar el cielo para ocupar el lugar de Dios.

Gaudí tenía claro que la belleza, juntamente con la verdad y el bien, son los atributos trascendentales del Ser, de Dios. Por eso en sus obras, y de modo muy singular en la Basílica de la Sagrada Familia, quiso mostrar la belleza a través de la armonía y la proporción. En el mundo clásico el módulo 7 era considerado el de la perfección humana; en la tradición judaica el 8 era el canon de la plenitud divina. Gaudí aplicó el canon 7,5 a toda la construcción de la basílica. La nave central tiene una longitud de 90 metros, una anchura de 60, una altura de 45 en el centro y de 30 en las naves laterales, … La **torre de Jesús** había de tener 180 metros de altura (24x7,5), pero sólo tiene 172,5 metros (23x7,5), pues Gaudí consideraba que la obra de los hombres no puede superar la obra de Dios, y la montaña de Montjuic en Barcelona tiene una altura de 177 metros.

San Agustín, comentando el Salmo 61, 5 ("*Condúceme a una roca inaccesible, pues tu eres mi refugio, mi bastión frente al enemigo*"), identifica el bastión, la torre, con el mismo Jesucristo. Gaudí, hombre de fe que se inspiraba en la naturaleza creada por Dios, en las Escrituras y en la liturgia, aunque no hubiese leído directamente a San Agustín, tenía interiorizado la identificación de la torre con Jesucristo, único lugar donde podemos refugiarnos de las "flechas del diablo".

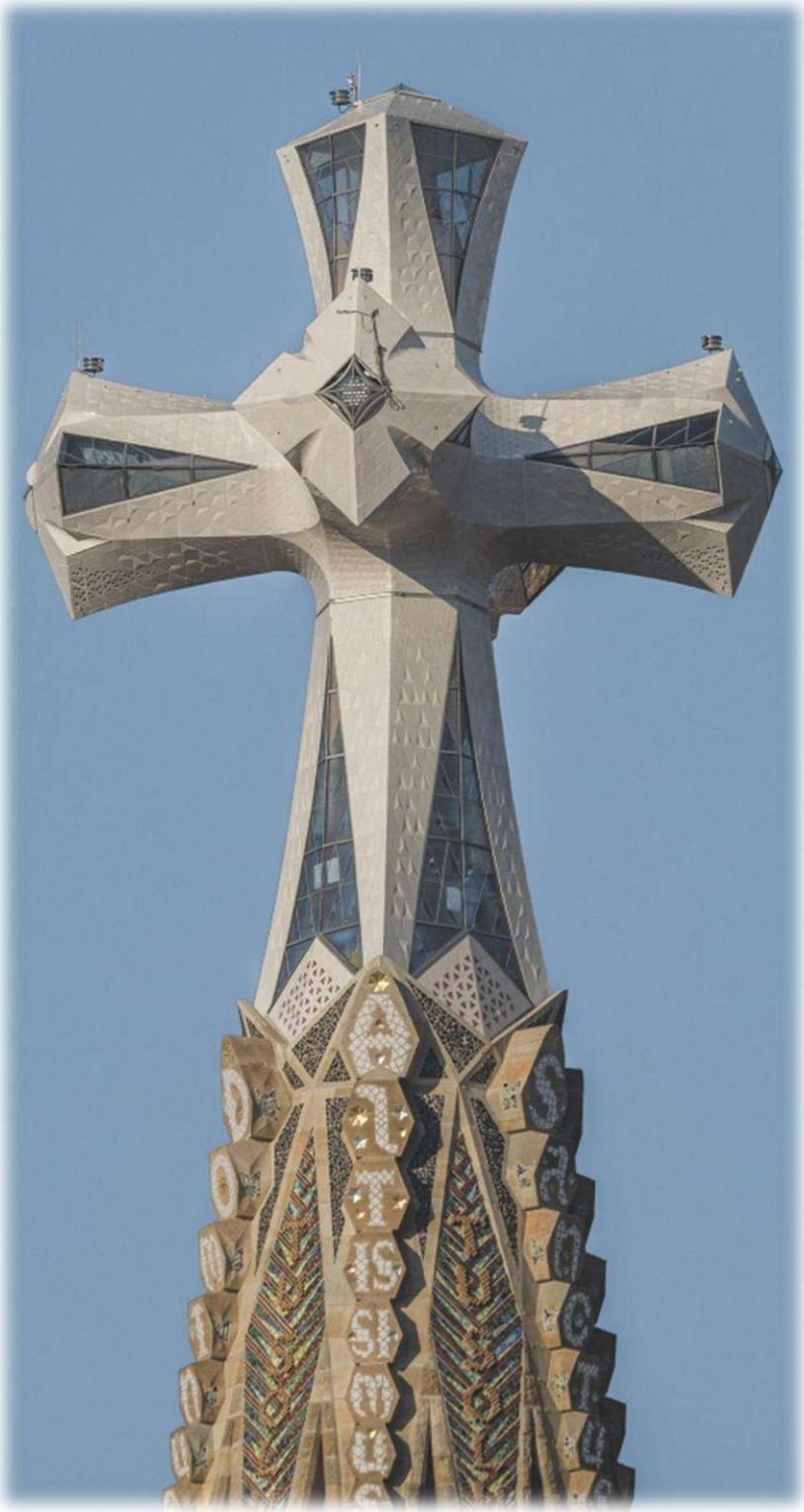

SIMBOLISMO EN LA TORRE

Gaudí, un hombre profundamente religioso, veía en la geometría alabeada (curva) una forma divina superior a la línea recta, que asociaba con el hombre. El paraboloide hiperbólico, al ser una superficie reglada que enlaza tres direcciones o elementos, se convirtió para él en la representación geométrica de la Santísima Trinidad. Gaudí consideraba que estas superficies alabeadas son las que predominan en la naturaleza, lo que refuerza su conexión con la creación divina.

La **torre de Jesús** está generada por 12 secciones paraboloides. La torre tiene tres niveles. En sus aristas, entre los 85 y los 145 metros de altura, aparecen unos salientes de pórfido que nos recuerdan la sangre de Cristo. Entre los 145 y 155,5 metros, el tramo que va desde la base de la cruz y hasta el arranque de la cruz tridimensional, aparece escrito el himno Gloria in excelsis Deo: "*Quoniam tu solus Sanctus, tu solus Dominus, tu solus Altissimus, Iesu Christe*". El tercer nivel es la cruz propiamente dicha.

Aunque Gaudí no preveía que la torre fuese visitable, la nueva tecnología hoy lo hace posible. Esto ha propiciado simbolizar el espacio interior de la torre y permitir el acceso de personas. Ya sea por escaleras o por ascensor, se podrá llegar hasta la misma cruz tridimensional.

SIGNIFICADO TRINITARIO

En la simbolización del espacio interior se dan dos itinerarios: Uno trinitario y otro cristológico.

La interpretación teológica trinitaria consiste en la creación, la visión y donación del mismo Dios Padre, Hijo y Espíritu Santo. El primer nivel está decorado con mosaico de colores azulados, blancos y violetas. Se pretende reflejar el universo, el cosmos creado por Dios Padre, al que el Espíritu Santo infunde vida y todo hecho para el Hijo. En el segundo nivel dominan los colores dorados; pretende expresar la esencia de Dios que, por amor, creó el mundo de la nada. El tercer nivel, la cruz de cuatro brazos, muestra la máxima donación de Dios por la humanidad. Dios, crucificado, es la consecuencia de su naturaleza amorosa.

SIGNIFICADO CRISTOLÓGICO

La interpretación cristológica se centra en Jesús, que dice de sí mismo: "*Yo soy el camino, la verdad y la vida*" (Jn 14,6) y se reconoce en el Cordero que vive por siempre y da la paz. En el interior de la torre se despliegan veinticuatro referencias cristológicas, subdivididas en los tres niveles de la torre, siguiendo el orden de las palabras de Jesús.

Las doce referencias del nivel inferior se relacionan con la afirmación de que ***Jesús es el camino***. Mediante hechos y palabras de su vida, desde la encarnación hasta la resurrección, vamos ascendiendo en la comprensión de Jesús para que sea para nosotros un camino que nos eleve espiritualmente hacia Dios.

En el segundo nivel hay siete referencias relacionadas con ***Jesús es la verdad***. Todas son atribuciones que explican la identidad profunda de Jesús en relación con la misión que ha recibido del Padre: *Lux mundo, Pastor bonus, Panis vitae, …*

En el nivel superior, el interior de la cruz, hay cuatro referencias relacionadas con ***Jesús es la vida***: *Dei Filius, Dominus, Salvator mundo, Christus-Rex in aeternum*. Todo junto culmina con una escena central en la parte superior de

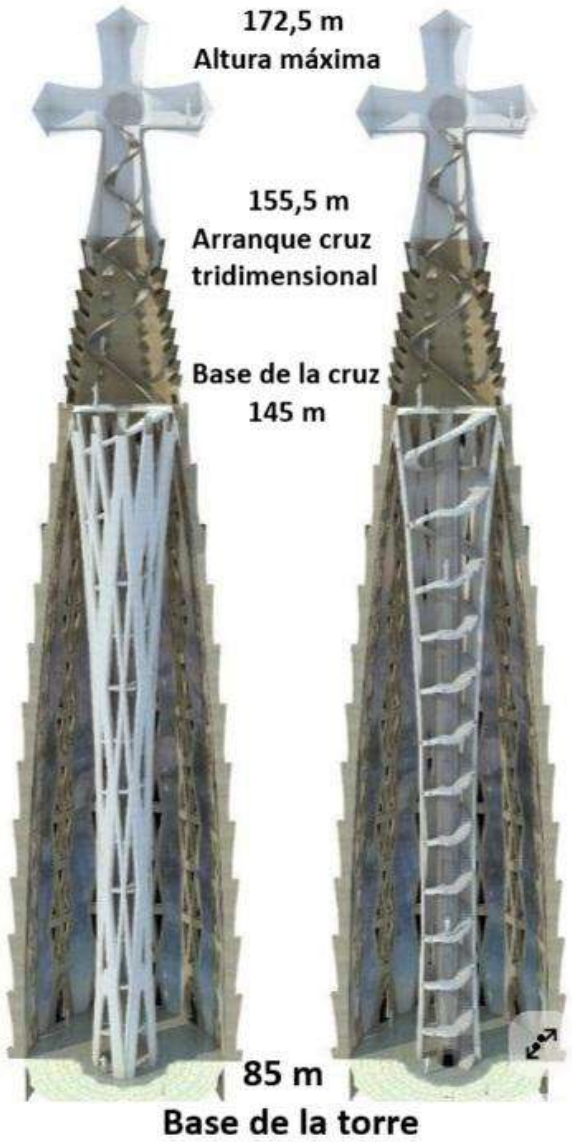

la cruz: *Agnus Dei donans pacem*. Es una escultura hecha de vidrio y oro, materiales que buscan captar y reflejar la luz, alineándose con el revestimiento de cristal y cerámica blanca de la cruz.

El "*camino*" del primer nivel y la "*verdad*" del segundo llevan a la "*vida*" que culmina en la cruz, con cuatro escenas que dejan claro que la cruz ya no es instrumento de muerte, sino que de ella surge la vida, porque del costado abierto del crucificado nacen los sacramentos de la Iglesia. Ahí tenemos la plenitud del amor de Dios (Joan Torra: *L'estructura cristològica de la torre de Jesucrist*).

LUZ QUE ILUMINA EL MUNDO

La cruz que culmina la torre de Jesucristo es el estandarte de la ciudad de Dios entre los hombres, señal de la victoria sobre el mal que a todos oprime, la luz indefectible de Cristo que ilumina la tiniebla y la desvanece. (Armand Puig: *La perspectiva eclesiològica de la torre de Jesucrist*). Hecha con cerámica blanca, de día refleja la luz del sol y por la noche, unos focos instalados en cada uno de los brazos, lo iluminan todo. Pues **Cristo es la *luz del mundo***. Sus cuatro brazos, orientados a los puntos cardinales, envían al universo el mensaje de salvación de Cristo.

"*Si vosotros calláis, gritarán las piedras*" (Lc 19,40).

"COMUNICARSE EN LA ADMIRACIÓN"

Fátima Mollejo Sánchez
Adoradora y graduada en historia del arte

Un 8 de diciembre del año 1965, como parte de la clausura del Concilio Ecuménico Vaticano II, el **papa san Pablo VI** dirigía un mensaje a los artistas que, aunque aparentemente sencillo en cuanto a su contenido, en realidad resulta ser una verdadera exhortación a la labor artística como acompañante de la Iglesia; *acompañante*, en tanto que se dirige hacia la belleza cuando coloca su horizonte sobre la verdad divina y actúa como continuadora -y esto es algo que ha hecho a lo largo de la historia-, del enriquecimiento de la obra evangelizadora.

Y he aquí que el Santo Padre emplea una expresión que, por motivos que serán explicados más adelante, sirve como título para este nuevo artículo sobre arte sacro eucarístico: *"La belleza, como la verdad, pone alegría en el corazón de los hombres; es el fruto precioso que resiste la usura del tiempo, que une las generaciones y las hace comunicarse en la admiración"*.

Este año, debido al **octavo centenario** que busca conmemorar la construcción de la **Catedral Primada de Toledo**, tenemos ante nosotros una oportunidad excelente para reflexionar acerca del significado de estas palabras. Por este motivo, el siguiente artículo pretende centrarse en una obra de arte sin la cual no podría entenderse el legado artístico de Toledo y, de manera concreta, el de la celebérrima catedral que la contiene: la **custodia de Arfe**.

Al entrar en la cámara del Tesoro, cualquier visitante que abandona la suave penumbra de la catedral es sorprendido por un brillante cuerpo arquitectónico, enriquecido todo él con oro y piedras preciosas, que se eleva ante la vista llegando a sobrepasar los tres metros de altura. Esta descripción, que bien podría pertenecer a la de una visión más cercana al ámbito sobrenatural antes que al material, es la primera impresión que se recibe de la custodia de Arfe, comisionada por el cardenal Cisneros al orfebre de origen alemán Enrique de Arfe, cuyo apellido ha quedado para siempre ligado a la que es sin duda su obra maestra.

Pero antes de entrar en detalles, es necesario que volvamos a las palabras del papa san Pablo VI que fueron introducidas con anterioridad y que vamos a dividir, de cara a analizar esta obra, en tres contundentes afirmaciones acerca de la belleza: *"La belleza, como la verdad, pone alegría en el corazón de los hombres; es el fruto precioso que resiste la usura del tiempo, que une las generaciones y las hace comunicarse en la admiración"*.

1. La belleza pone alegría en el corazón de los hombres

Observemos, al meditar cada una de estas afirmaciones, alguna imagen de la custodia de Arfe, como la que proponemos en el presente artículo. ¿Se puede decir que es una obra que despierta alegría? En cierto sentido, sí. Sobre todo, si interpretamos la alegría como un sentimiento que se encuentra fuertemente ligado al *asombro*. Si alguno de los lectores ha tenido la oportunidad de ver esta obra en persona, probablemente pueda entender mejor lo que me propongo explicar a continuación.

Cuando **Enrique de Arfe** ganó el concurso que le adjudicó su realización durante el año 1515, lo hizo con la intención de crear un proyecto monumental: el de concebir una pieza destinada a procesionar durante la festividad del Corpus Christi y que, a su vez, sirviese como una suerte de "envoltorio" para la custodia original, que fuera realizada en su momento a petición de la reina Isabel la Católica, empleando oro y piedras preciosas procedentes de América. Contando, de nuevo, con que la alegría es la encargada de abrirle las puertas al asombro, no resulta complicado imaginar las reacciones que despertaría -y que sigue despertando hoy en día-, entre los fieles el verla procesionar por las angostas calles toledanas por primera vez.

Y es que la custodia está destinada a recordarnos algo mucho más importante, pues su finalidad no consiste simplemente en contener, sino en exponer a vista de todos a Aquel que realmente pone la alegría en el corazón de los hombres. Pero, ¿cómo se puede reflejar de una manera material aquello que pertenece a una realidad inexpresable? Podemos intentar acercarnos, desde nuestras limitaciones terrenales, a través del arte, pero sin perder nunca de vista la belleza. Esa es, o debería de ser, siempre la clave.

2. La belleza es el fruto precioso que resiste la usura del tiempo

Después de más de quinientos años, se puede afirmar que la obra de Arfe se erige, junto a la catedral que la contiene, como digna exponente de esta afirmación. Antes se ha mencionado brevemente cómo es posible plasmar materialmente una realidad del todo trascendente y el papel que juega la belleza en este caso. Aquí se puede empezar a comprender más claramente.

Pero volvamos, brevemente, al siglo XVI, ¿cómo se habrían planteado por aquel entonces esa misma cuestión? La respuesta es, en apariencia, sencilla: construir algo que, sin dejar de ser bello, resista, como indica el papa san Pablo VI la *"usura del tiempo"*. Y de entre todos los materiales considerados nobles, el oro sobresale con facilidad. Pero, ¿por qué oro y no plata? ¿O por qué piedras preciosas y no otras gemas decorativas? Ninguna elección de los materiales está sujeta a la casualidad.

El oro es una ofrenda real, obsequio y signo de majestad. Fue, precisamente, uno de los regalos presentados por los Reyes Magos durante el episodio de la Epifanía. La pequeña custodia original, que como se ha descrito fue hecha por encargo de Isabel la Católica, ya estaba cubierta todo por oro. No es, por tanto, ni una exageración personal de la reina, ni una muestra superflua de riqueza, ni ninguna otra afirmación descabellada de ese mismo estilo. El empleo del oro y sus derivados tiene mucho recorrido en la historia del arte y siempre ha estado asociado con la esfera de la divinidad y, por añadidura, con la de la realeza.

¿Y cuál es el signo más cercano, más próximo a nuestra humanidad que podemos experimentar de Dios, aquí en la Tierra? La liturgia y, concretamente, las especies eucarísticas: y en el caso de esta obra, el pan eucaristizado que se convierte en el cuerpo del Señor. Por tanto, en esta unión de lo celeste con lo terreno, de lo etéreo con lo corporal, el lenguaje artístico, de la mano de la belleza que alegra el corazón y desafía el paso del tiempo, es el que nos ofrece pistas de la magnitud del misterio ante el que nos encontramos.

3. La belleza une a las generaciones y las hace comunicarse en la admiración

Esta última afirmación nos conduce a la realidad definitiva de la belleza, que no es otra que la de actuar de puente de unión entre los seres humanos, estableciendo con ellos este diálogo basado -y este es un término que no se puede olvidar-, en la *admiración*. Pero no es este un canal de un solo sentido, donde el que experimenta la admiración es únicamente el espectador, sino que es la propia obra de arte la que resulta *admirable* por sí misma, ya que nos ayuda a descubrir algo acerca de nosotros mismos, en concreto, de una realidad trascendente que se nos escapa con facilidad: que también cada uno estamos llamados a participar de la vida divina. Esa misma vida de la cual la custodia de Arfe parece querer abrirnos un pequeño anticipo, como si tratáramos de imaginar cómo sería ver un trozo de la gloria celestial estando aún en la Tierra.

Como dijo en más de una ocasión **san Carlo Acutis**: *"la Eucaristía es mi autopista hacia el cielo"*. ¿Y qué es una autopista sino un medio para desplazarse hacia un punto concreto? En este caso, con permiso de la analogía, nuestra *autopista* sería la custodia de Arfe, cuya contemplación, sabiendo leer en su belleza exterior el misterio que está llamada a contener durante la celebración de cada Corpus Christi, nos ayuda a comprender mejor el significado de la Eucaristía y, junto a ella, a Aquel que más plenamente representa el destino de nuestra existencia y quien, verdaderamente, "une a las generaciones y las hace **comunicarse en la admiración**".

SANTO TORIBIO DE MOGROVEJO, PILAR DE LA CRISTIANDAD EN AMÉRICA

J.M.G.
Adorador nocturno

Este año 2026 se celebra un tricentenario singular, la canonización de tres santos españoles y coetáneos (segunda mitad del s.XVI): **S. Juan de la Cruz**, **Sto. Toribio de Mogrovejo** y **S. Francisco Solano**. ¿Fue mera coincidencia? No, la pléyade de santos hispanos del cincuenteno (Teresa de Jesús, Francisco De Borja, Pascual Baylón, Alonso de Orozco, José de Anchieta, Juan de Ribera…) reflejan una sociedad profundamente cristianizada (la conciencia medieval de *"Cristiandad"* en España se prolongó y se proyectó en América con la **Hispanidad**).

Como gracia especial del tricentenario se celebra un Año Santo en diversos lugares. También por Santo Toribio en diócesis de América y España (Valladolid). Pero… ¿quién es Santo Toribio de Mogrovejo? ¿Por qué es considerado un pilar de la Iglesia en América? ¿Por qué es casi desconocido en España?

Pilar de la Iglesia en América

Algunos santos son pilares de evangelización (S. Cirilo y S. Metodio para los pueblos eslavos, S. Francisco Javier en Oriente, S. Daniel Comboni en África…). Ellos abrieron caminos que permitieron que Cristo y el Evangelio fuera recibido en esas regiones.

También de Santo Toribio puede afirmarse que es uno de los pilares de la Iglesia en América. En él -como en ellos- llama la atención su afán por evangelizar, la ingente capacidad de catequización, su dedicación hasta la extenuación humana, su clarividencia y celo para organizar la archidiócesis de Lima -modelo después imitado en otras- o su santidad personal en el gobierno de la misma (bien aderezada de cruces). Y todo como fruto de una profunda vida interior de unión con Cristo.

Las raíces humanas de un apóstol

Toribio Alfonso nació en 1538 en una familia y contexto social cristiano (lo era la monarquía hispana en el s.XVI). Su padre, el bachiller en Derecho Luis Alfonso de Mogrovejo, fue letrado y regidor en Mayorga (Valladolid). Su madre, Dña. Ana de Morán y de Robledo, de Villaquejida (León), heredera natural de los mayorazgos de Morán y de Robledo, se trasladaba con frecuencia entre las dos villas cercanas y allí nació Toribio Alfonso.

En los reinos hispanos del s.XVI se vivía un ambiente natural de fe y piedad; también en la familia de Toribio. Estudió con los franciscanos en Mayorga, luego Humanidades en Valladolid y en Salamanca amplió su formación jurídica y teológica. Su tío Juan de Mogrovejo -prestigioso doctor en leyes en Coímbra y Salamanca- le llamó para colaborar con él. Toribio adquirió tras largos años de estudio y vida de piedad una sólida formación humana y espiritual.

Era un siglo de esplendor en la Universitas Salmanticensis y allí era docente Toribio cuando en 1573 fue designado inquisidor para el antiguo reino de Granada.

Se requerían amplios conocimientos teológicos, pero sobre todo de leyes civiles y canónicas además de honestidad moral y afán de servicio en esos tribunales que ayudaron a la paz social en la época. Durante cinco años ejerció con abnegación aquel servicio, realizando también fatigosas visitas de distrito; la paz social es un gran bien y los informes que la corte de Felipe II recibía destacaban su trabajo.

Arzobispo de Lima y situación de la diócesis

La corona hispánica tenía y sentía como propia la necesidad de colaborar en la evangelización de sus habitantes; era el Patronato regio y conllevaba también la propuesta al Papa de nuevos obispos; la Cámara de Castilla de Felipe II llevaba un riguroso estudio buscando los más idóneos. En 1578 Toribio de Mogrovejo, entonces inquisidor mayor de Granada, fue propuesto para una diócesis importante y difícil, la de Lima, capital del Virreinato de Perú.

De carácter humilde, quizás por ejemplo de franciscanos, todavía no había recibido órdenes mayores o era solo clérigo de tonsura cuando fue propuesto para ser arzobispo. Toribio se sentía tanto indigno como abrumado por la magnitud, intentó rehuir el cargo -y la carga-. La insistencia reiterada de los consejeros reales (le rogaban aceptara como nuevo servicio a Dios) no lograba vencer su resistencia. Finalmente, designado en **marzo de 1579** por **Gregorio XIII**, Toribio lo aceptó como voluntad de Dios, pero solicitó unos meses para reflexionar, orar, pedir consejo y recibir escalonadamente las ordenaciones.

La situación del Virreinato y la archidiócesis era compleja: un territorio inmenso -desde Centroamérica hasta Chile y Argentina- con una orografía abrupta -los Andes- y varias diócesis sufragáneas, abusos reiterados y arraigados del poder civil -hacia la Iglesia y los indios-, grandes masas de indios sin bautizar, la gran mayoría de los bautizados apenas tenía formación cristiana, clero secular y religioso escaso, estructuras diocesanas bisoñas y con grandes carencias…

Un pastor entregado a su misión

El nuevo arzobispo sabía que las palabras pueden convencer, pero los ejemplos arrastran. Para la ingente tarea precisaba la ayuda de Dios -el único capaz de mover los corazones-. La oración personal, la mortificación y el cumplimiento fiel de sus deberes de pastor de almas y de gobierno (como servicio al bien común) serán una constante de los cinco lustros de **vida episcopal (1.581-1.606)**. Cuando personas cercanas le instaban a rebajar su entrega él respondía: *"Nuestro gran tesoro es el momento presente. Tenemos que aprovecharlo para ganarnos con él la vida eterna"*. O también: *"El Señor Dios nos tomará estricta cuenta del modo como hemos empleado nuestro tiempo"*.

Ya antes de partir se preocupó por prepararse a la misión: informándose de la situación de la diócesis, buscando y estudiando las escasas gramáticas que había de *quechua* y *aymara*, formando un grupo de leales ayudantes que le acompañarán en la misión…

En mayo de 1581 tomó posesión como arzobispo. Había que adoptar medidas para evitar abusos e intromisiones del poder civil o corregir también al clero; algunos le argumentaban de esas malas costumbres que "era la costumbre" y él contestaba que *"Cristo es verdad y no costumbre"*. Ante las críticas y descontento de algunas autoridades o personas: *"Al único que es necesario siempre tener contento es a Nuestro Señor"*.

Su tarea como organizador de la archidiócesis fue fundamental: Convocó trece sínodos diocesanos y el trascendental **concilio Limense** de **1582-83**, promovió la aplicación del concilio de Trento, las vocaciones nativas, editó el catecismo trilingüe (*español – quechua – aymara*), creó el seminario mayor, levantó capillas, hospitales, conventos…

La catequización y las condiciones de vida de los indígenas le preocupaban. Dedicó a las visitas pastorales (agotadores meses de catequización, administración de sacramentos y organización de las parroquias rurales) más de la mitad de su episcopado. Para los indígenas levantó hospitales y escuelas, corrigió abusos y se preocupó para que pudieran recibir los sacramentos; insistía en que *"El alma no se gana con dureza sino con caridad y mansedumbre"*.

En su vida diaria era un ejemplo de entrega constante y de virtudes en pequeños detalles. Son muy abundantes los episodios conocidos de su piedad, humildad, fe, caridad, desprendimiento de bienes materiales (a un pobre al que regaló su camisa: *"Váyase rápido no sea que llegue mi hermana y no le deje llevarse la camisa que tengo para cambiarme"*).

Santo Toribio de Mogrovejo, ejemplo y patrono del episcopado latinoamericano, con razón pudo afirmar: *"Me he alegrado y regocijado mucho en el Señor con estos trabajos y adversidades, calumnias y pesadumbres, y los recibo de su mano, y los tomo como regalo, deseando seguir a los apóstoles y santos mártires, y al buen capitán Cristo Nuestro Redentor con su ayuda y gracia…"*.

CENTENARIO DEL PASO AL PADRE DEL BEATO TIBURCIO ARNÁIZ S.J.

Bartolomé Ordóñez Guerrero
Adorador veterano constante de asistencia ejemplar

Tiburcio Arnáiz Muñoz nace en **Valladolid** el 11 de agosto de 1865. Se bautizó en la parroquia de San Andrés, dos días después de nacer.

Sus padres, Ezequiel y Romualda, eran tejedores. Tenía una hermana siete años mayor que él, Gregoria.

Tiburcio se queda huérfano de padre cuando tenía solo 5 años de edad, por lo que su madre tuvo que trabajar duro para sacar adelante a sus dos hijos.

Entra en el Seminario cuando contaba 13 años, sacando sus estudios con bastante brillantez, pues tenía "talento" según sus compañeros de estudio.

Para poder ayudar económicamente en casa, ejerció de sacristán en el convento de las Dominicas de la Penitencia en Valladolid. Se cuenta que a veces llegaba tarde al convento y le regañaban. Él jamás protestaba, ni contestaba; lo asumía calladamente, reconociendo su falta, cosa que dejaba admiradas a las religiosas, que comenzaron a vislumbrar en él su virtud.

Su hermana profesaría como monja en las Dominicas de Valladolid, poco antes de marchar él al noviciado jesuita.

Fue **ordenado sacerdote** el 20 de abril de 1890, aunque algunas personas dudaban de su auténtica vocación. Él la tenía. El sacerdocio para él era tan importante y sagrado que antes de ordenarse le comentó a una religiosa: *"Piensan que no tengo vocación, pero lo que me sucede es que cuántos más Ejercicios hago, más temor tengo, porque veo más la dignidad sacerdotal y mi indignidad, pero cada vez me siento con más vocación".*

Fue destinado durante tres años a la parroquia de Villanueva de Duero en Valladolid y posteriormente nueve en la de Poyales del Hoyo en Ávila.

En Málaga en el año 2005, se erigió este monolito en su honor, por suscripción popular, en la Avda. de Andalucía, arteria muy importante de la ciudad. Los malagueños tienen tal devoción al Beato Padre Arnáiz que, de momento, este monumento nunca fue dañado o pintorreado.

Durante este Año jubilar, los días 18 de cada mes, la Santa Misa que se celebra a las 19:30 h., la está presidiendo un Obispo diferente y la iglesia está repleta de fieles. En ese día, el peregrinar de los fieles a su tumba es constante.

Además, se están impartiendo **charlas formativas en torno a la figura del beato Padre Arnáiz** y también están programados **ratos de adoración Eucarística.**

Cuando tuvo que dejar Poyales para entrar en la Compañía de Jesús, decía conmovido: *"Amo tanto a mi pueblo, que no lo cambiaría por una mitra; solo la voz de Dios tiene poder para arrancarme de mi parroquia".*

Durante este tiempo sacó la licenciatura y el doctorado en Teología en la ciudad primada de Toledo.

Ingresa como **novicio en los jesuitas** de Granada el 30 de marzo de 1902 y desarrolla su labor en esta ciudad hasta 1909, en que se traslada a Murcia para posteriormente en Loyola en el curso 1911-1912 realizar su "tercera probación" (formación final jesuita) y donde hace los votos perpetuos, para posteriormente el 15 de agosto de 1912 incorporarse a la **residencia de la Compañía de Jesús en Málaga**, donde desarrollará la mayor parte de su labor pastoral.

Pronto la gente se va dando cuenta de que el Padre Arnáiz huele a "santo". Serán las misiones populares, las horas de confesionario, la forma de celebrar la Santa Misa, la atención a los pobres y enfermos...

Yendo de un lugar para otro, en sus misiones populares, pasó por una aldea pequeña, **Gibralgalia**, y preguntó si aquellas personas celebraban los sacramentos. Le informaron que no y que ni estaban catequizados; que el pueblo más cercano les cogía a más de una hora (no había coches), por lo que la idea le apenó y decidió hacer algo para remediar tal situación. Se puso mano a la obra y junto a la **sierva de Dios María Isabel González del Valle** fundó, en 1912, las **Misioneras de las Doctrinas Rurales** allí, para dar cultura y formación religiosa a esas personas. Las **Doctrinas Rurales** se expandirían pronto por multitud de lugares.

Cuidaba muchísimo celebrar los primeros viernes de mes, dedicados al Sagrado Corazón de Jesús, en la capital. Él se preocupaba personalmente de predicar esos días, hasta el punto de que, si estaba fuera, por alguna causa, volvía para ese primer viernes. Tanto caló en los fieles esta práctica que no se cabía en la iglesia.

Colaboró muchísimo en la creación y expansión de Secciones de la Adoración Nocturna. Se tienen noticias de varias localidades, tanto de la diócesis de Málaga, como de Cádiz, donde estuvo desde 1916-1917. Alora, Coín, La Línea de la Concepción, Olvera, Algodonales, Medina-Sidonia, Chiclana, Grazalema y se sabe que antes de regresar definitivamente a Málaga por enfermedad, la noche anterior participó de la vigilia en Villamartín.

Tuvo muy buena sintonía con el que fue obispo de Málaga, **san Manuel González**. Dos hombres totalmente eucarísticos.

Falleció en **Málaga** el **18 de julio de 1926**, por lo que este año se cumplen 100 años de su tránsito al Cielo. Con este motivo se ha decretado el año 2026, **Año Jubilar,** desde el 3 de enero al 20 de octubre.

El Jubileo se puede ganar en la Iglesia del Sagrado Corazón de Jesús en, calle Compañía de Málaga, donde reposan sus restos mortales o bien en la parroquia de la Asunción, en Sierra de Gibralgalia, donde se fundaron las Doctrinas Rurales.

Fue **beatificado** el **20 de octubre de 2018** en la Catedral de Málaga, llena de fieles, venidos de los más diversos lugares de España, incluso del extranjero. La ceremonia fue presidida en nombre del Papa por el cardenal Angelo Becciu.

Pidamos al Beato Padre Arnáiz que nos haga enamorarnos cada día más, como él lo estaba, del Sagrado Corazón de Jesús.

Todo a mayor gloria de Dios.

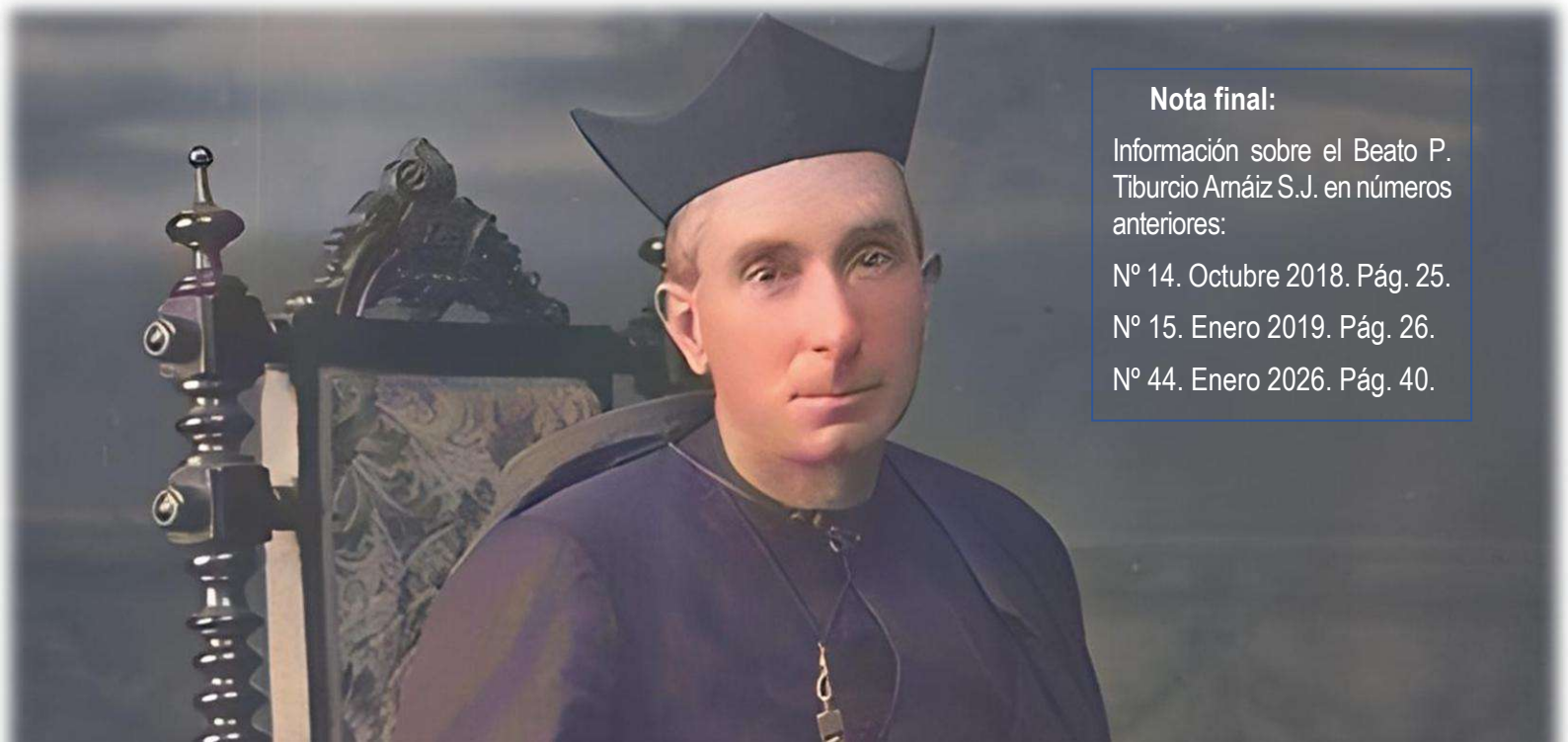

Nota final:

Información sobre el Beato P. Tiburcio Arnáiz S.J. en números anteriores:

Nº 14. Octubre 2018. Pág. 25.

Nº 15. Enero 2019. Pág. 26.

Nº 44. Enero 2026. Pág. 40.

Beatriz Bergera Losa

21 DE AGOSTO:

SAN PÍO X

Entre los Papas que más gloria han dado a Dios y a su Iglesia y a los que más ha amado el pueblo cristiano está sin duda san Pío X.

Su nombre era José Melchor Sarto, y nació en el pueblo de Riese, cercano a Venecia, en 1835, segundo de los diez hijos de Juan Bautista Sarto y Margarita Sansón, humilde y cristianísimo matrimonio. Desde niño quiso ser sacerdote, y gracias a una beca conseguida por un sacerdote amigo de la familia pudo ir al seminario de Padua, en cuyo archivo se ha conservado, junto a sus notas, el juicio que se formaron de él sus profesores: "*Discípulo irreprochable; inteligencia superior; memoria excelente; ofrece toda esperanza*". Se ordenó sacerdote el 18 de septiembre de 1858, siendo desde entonces y sucesivamente coadjutor de Tómbolo, párroco de Salzano, canónigo de Treviso, obispo de Mantua y Patriarca de Venecia. En todas partes atraía su carácter bondadoso y sencillo y la suavidad y pureza de su mirada. Más tarde se dijo de él: "*Todo corazón recto vuela hacia él*".

Fue elegido Papa, sucediendo a León XIII, en el año 1903, aceptando como una cruz esta elección y tomando el nombre de Pío inspirándose en que los Papas que habían escogido este nombre habían sufrido mucho en defensa de la religión, como así le había de suceder a él también. Eligió como lema de su pontificado, exponiéndolo así en su primera encíclica "*Instaurar todas las cosas en Cristo*", "a fin de que Cristo sea todo y esté en todo". Y su pontificado resultó ser uno de los más fecundos en toda la historia de la Iglesia: Pío X es el Papa de la Eucaristía, de la condenación del modernismo, de la codificación del Derecho Canónico y restaurador de la música sacra.

Como respuesta a la herejía jansenista, que bajo apariencia de gran piedad exigía una pureza extraordinaria para poder acercarse a comulgar y había propagado una imagen de Dios demasiado severa, S. Pío X recomendaba y encomiaba la comunión frecuente, si diaria mejor, y abrió las puertas de los sagrarios a los niños, adelantando la edad de la primera comunión de los once o doce años a los siete, diciendo que bastaba para ella que los niños conocieran las verdades fundamentales de la fe y supieran distinguir este pan divino del otro pan.

En la encíclica "*Pascendi dominici gregis*" desenmascaró y condenó la doctrina modernista: el modernismo niega directa o indirectamente el origen sobrenatural -revelado- de la Sagrada Escritura, afirma la oposición entre los hechos que se cuentan en la Sagrada Escritura y los dogmas definidos por la Iglesia que en ellos se apoyan, cuya inmutabilidad por tanto niegan, así como la posibilidad del Magisterio de la Iglesia, exigiendo que ésta se adapte en cada momento al pensamiento moderno en cuanto que moderno, incluso niega que Cristo tuviera la intención de instituir la Iglesia como sociedad que hubiera de durar hasta el fin de los tiempo y para la salvación de las almas. En definitiva, el **modernismo** no reconoce la primacía de gracia para la salvación y renovación del mundo, sino la de un pensamiento filosófico para adecuarse al desarrollo de la civilización, al progreso del género humano que, se supone, se impone a la evidencia. San Pío X llamó al modernismo "el punto de cita de todas las herejías", y por eso luchó, defendió de ella a la Iglesia con toda su energía y fuerza, con el corazón sencillo del hombre que toda su esperanza la tiene en Dios. En esta encíclica estableció que los dogmas de la Iglesia son inmutables y que la Iglesia tiene autoridad para dar normas de moral.

Nombró una comisión encargada de ordenar y actualizar el Derecho Canónico, que cristalizó en el Código de Derecho Canónico de 1917, promulgado por Benedicto XV; fundó el Instituto Bíblico para perfeccionar los estudios de la Biblia y promovió el estudio del Catecismo. Emitió motu proprio un decreto dando instrucciones sobre el uso de la música sacra, a fin de aumentar el fervor en el culto divino, reprimiendo algunos abusos y a restablecer el uso del canto llano en la Iglesia.

Ante la difícil situación de la Iglesia en Francia a consecuencia de las leyes del Parlamento francés, en febrero de 1906 se dirigió a los cardenales, obispos, clero y pueblo de Francia: "***Tenemos la esperanza, mil veces cumplida, de que jamás Jesucristo abandonará a su Iglesia, y jamás la privará de su apoyo indefectible. No podemos temblar por el futuro de la Iglesia. Su fuerza es divina… y contamos con la experiencia de siglos***".

Murió el 21/08/1914, con el corazón afligido por la I Guerra Mundial, que él mismo había profetizado. Pío XII lo canonizó en 1954, siendo el primer Papa canonizado desde S. Pío V en 1672. La lápida de su sepulcro nos resume fielmente su vida: "*Pío Papa X, pobre y rico, suave y humilde, de corazón fuerte, luchador en pro de los derechos de la Iglesia, esforzado en el empeño de restaurar en Cristo todas las cosas*".

LOS MILAGROS EUCARÍSTICOS

Juan Ramón Pulido
Presidente diocesano de Toledo

¿Qué pueden tener en común la ciudad de Gorcum o Gorinchem, al sur de Holanda, y la sacristía de la Basílica del Real Monasterio de San Lorenzo de El Escorial, en Madrid? Les narraré el Milagro Eucarístico que se conserva en dicha Sacristía. Es una Sagrada Forma que procede de un milagro eucarístico que sucedió precisamente en la llamada gran Iglesia de la ciudad de Gorcum o Gorinchem.

Contexto Histórico

Su acción se sitúa en el convulso periodo de la **Guerra de los Ochenta Años** (1568-1648), donde los católicos holandeses sufrieron persecución y la destrucción de imágenes y reliquias por parte de grupos iconoclastas protestantes en los Países Bajos.

El milagro

Es una Sagrada Forma, considerada milagrosa, por haber brotado de ella sangre a consecuencia de los agujeros ocasionados por los clavos de la bota de un asaltante o pirata, pues se hacían llamar *"mendigos del mar"*.

Ocurrió en la población holandesa de **Gorkum o Gorinchem**, bajo los dominios del rey de España **Felipe II**, en **junio de 1572**, cuando unos seguidores de Zwinglio, reformador protestante, entraron en la principal iglesia católica de la ciudad y profanaron las Formas Consagradas, tirándolas al suelo, pues su odio era extremo a todo lo que fuese católico: iglesias, imágenes, reliquias, etc., pues su lema era: *"antes turcos que papistas"*.

De una de ellas, perforada por los clavos de la bota al pisarla, brotaron unas gotas de sangre que dejaron un cerco rojizo -que aún hoy pueden verse- alrededor de los agujeros.

Ante el asombro de lo sucedido, el profanador, recogió la forma milagrosa y se la entregó al Rector de la iglesia, llamado Juan van der Delft. Viendo el cariz que tomaban los acontecimientos, huyeron con ella a **Malinas**, ciudad de la actual Bélgica, no muy lejana de Gorkum, que permanecía fiel a la fe católica, donde se refugiaron en un convento de frailes franciscanos. Se cuenta que el profanador se convirtió y tomó el hábito franciscano.

Pero, en **1572**, **Malinas** cayó en manos de los sublevados y los católicos enviaron sus reliquias a la ciudad más próxima, **Amberes**, para ponerlas a salvo.

Por conducto de la corte imperial de los Países Bajos, emparentada con la familia real española, y tras un largo periplo, la Sagrada Forma le fue entregada, a principios de **1594**, al **Rey Felipe II**, que reunía reliquias de santos para la **basílica de El Escorial**. El Rey "Prudente", mandó depositarla en el relicario de la Anunciación, situada en la cabecera de la nave del Evangelio de la Basílica, hasta recabar nuevos informes de autenticidad, que probablemente no llegaron. Ahí permaneció hasta **1684**, en que fue trasladada por primera vez a la **sacristía**. En los seis años que se tardó en construir el altar actual donde se encuentra, estuvo en el Tabernáculo de la Capilla Mayor de la Basílica.

Sacristía del monasterio

Situada junto a la Basílica. Sin perder su función natural, la sacristía fue destinada, en el **siglo XVII**, a

albergar a la Sagrada Forma, por lo que fue enriquecida con la construcción de un hermoso retablo.

Con el paso del tiempo, la adoración de la Sagrada Forma se convirtió en el centro de la vida del monasterio de El Escorial, pero en la actualidad ya solo se expone a la veneración un único día al año.

En el **último cuarto del siglo XVII**, el joven rey **Carlos II** mostró una particular devoción a la **Sagrada Forma de El Escorial**. Dicha devoción se vio indirectamente favorecida por un hecho sacrílego, que fue la irrupción y toma de El Escorial en **1677** por nobles y militares que perseguían al valido de la reina regente Mariana de Austria, llamado Fernando de Valenzuela, al que tras varios días de búsqueda encontraron y desterraron en Filipinas.

Terminadas las obras, la **Sagrada Forma** se trasladó del altar principal del Monasterio al nuevo **altar de la Sacristía** el **19 de octubre de 1684**, aprovechando la ocasión para hacer solemne acción de gracias por la liberación de Viena del asedio turco. Además, el rey Carlos II encargó a Claudio Coello que pintara el cuadro de la Adoración de la Sagrada Forma, tarea que el artista culminó en 1690.

El **papa Inocencio XII** había dado indulgencia y permiso en 1692 a Carlos II para que la forma fuera expuesta y adorada solemnemente dos días: el de **san Miguel**, 29 de septiembre, y el **cumpleaños de la reina**, 28 de octubre.

Altar de la Sagrada Forma

El **retablo de la Sagrada Forma**, llamado ***"Altar"***, consta de dos cuerpos con un transparente en la parte central, cubierto por el cuadro de Claudio Coello. En el centro, se sitúa el altar. En el cuerpo alto del retablo, a ambos lados, hay dos medallones de mármol blanco, que narran la profanación de las formas consagradas, de las cuales se resalta una que tiene tres **orificios** y de la que brotan unos rayos de luz; y la toma de hábito del profanador, convertido en religioso franciscano.

Sobre los dinteles de las puertas, se forman dos hornacinas que narran historias relacionadas con la **Sagrada Forma**. El de la izquierda representa una procesión con la Sagrada Forma, que un Obispo entrega a Rodolfo II, Emperador de Alemania. El de la derecha, el Padre Agustino Martín de Guzmán, como mediador de Dª Margarita de Cardona, Baronesa, miembro de la corte de los reinos del imperio hispano, entrega la Sagrada Forma al Rey Felipe II.

Cuadro de la Sagrada Forma de Claudio Coello

Cumple la función de velo del tabernáculo, pudiendo bajarse completamente al piso de abajo, sin necesidad de

enrollar el lienzo, por la acción de un sencillo mecanismo de torno. Al mismo tiempo, ha dejado inmortalizado el primer traslado de la sagrada forma, el día 19 de octubre del año 1684, **del relicario de la Anunciación a la sacristía**. Claudio Coello realizó su obra maestra.

Representa de modo magistral el espacio, logrando que el cuadro produzca el efecto de espejo en que se refleja la sala de la sacristía. La escena del cuadro recoge el momento en que el padre Francisco de los Santos, bendice con la Sagrada Forma, situada dentro de la custodia, a los asistentes a la procesión, destacando al rey **Carlos II**, de rodillas, rodeado por detrás de nobles; de frente a la comunidad de monjes Jerónimos.

Camarín de la Sagrada Forma

Es una pequeña capilla, revestida en su totalidad de jaspe y mármoles de varios colores. Al bajar el cuadro de Coello queda al descubierto un precioso crucifijo sostenido por dos ángeles y el templete con la **Custodia** y la Sagrada Forma.

En la guerra civil española, los 67 religiosos de El Escorial fueron fusilados y gracias al sacristán, padre José Llamas, que ocultó la Sagrada Forma en unos corporales debajo de una peana de un estante antes de ser detenido, se salvó de su nueva profanación. Allí la encontró el padre Llamas, único superviviente, intacta. En esa época desapareció la custodia que regaló Isabel II; y en el verano

de 1942, la custodia de Carlos II, con la Sagrada Forma, fue robada de su camarín. Por fortuna, el ladrón dejó la Sagrada Forma en el templete. Para evitar otros robos sacrílegos, la Comunidad agustiniana encargó a Talleres Granda la confección de otra custodia, que fue estrenada en 1944.

La reliquia se exponía solemnemente a diario y de forma menos solemne era adorada continuamente por al menos dos religiosos.

En algún momento posterior, las exposiciones solemnes se limitaron a los dos días para los que había dado indulgencias **Inocencio XII**. Finalmente, se ha reducido a una única Exposición anual, el **último domingo de septiembre** tras la misa de 10 de la mañana, en el altar de la Sacristía, bajando el cuadro de Claudio Coello, para terminar la misma con la misa de las 13 horas.

De la historia del llamado milagro de Gorinchem o de la Sagrada Forma de El Escorial quizá puede aprenderse que Dios se deja maltratar con tal de acompañar a los hombres.

AÑO JUBILAR PARA CELEBRAR EL CENTENARIO DE LA CORONACIÓN CANÓNICA DE LA VIRGEN DE LA FUENSANTA

Este centenario se cumplirá en **2027.** Por este motivo, el pasado **19 de abril,** se inició la celebración de un **Año Jubilar**, con diferentes actos litúrgicos, actividades culturales y la visita de la *Morenica* a las parroquias de la ciudad de Murcia y sus pedanías, y de otros municipios cercanos. Concluirá el **18 de abril de 2027,** con la Romería de la Virgen de la Fuensanta de regreso a su santuario. Unos días antes de la clausura, el **11 de abril de 2027,** día del centenario de la coronación canónica de la imagen de la Virgen de la Fuensanta, Patrona de Murcia, tendrá lugar una solemne celebración diocesana en la Catedral.

El obispo de Cartagena, **Mons. José Manuel Lorca Planes** al presentar los actos del Año Jubilar, invitó *"a vivir con alegría este momento histórico en el que la Virgen de la Fuensanta sale a nuestro encuentro".* Insistió también que en esta celebración no solo se pretende recordar un acontecimiento que tuvo lugar hace cien años, sino que además sea una verdadera *"misión evangelizadora"*. Para realizar esta misión evangelizadora, se han programado tres grandes peregrinaciones de la imagen de la Virgen de la Fuensanta, que se detallan a continuación.

La primera peregrinación por las pedanías de Murcia, entre los días 20 de abril al 14 de junio de 2026. Durante este recorrido, han celebrado Vigilias Marianas las siguientes Secciones de la Adoración Nocturna de la diócesis: **1 de mayo** en **Santomera** (Parroquia Nuestra Señora del Rosario); **4 de mayo** en **Monteagudo** (Parroquia Nuestra Señora de la Antigua); **8 de mayo** en **Casillas** (Parroquia Sagrado Corazón de Jesús); **13 de mayo** en **Churra** (Parroquia Nuestra Señora de la Encarnación) y **23 de mayo** en **Javalí Nuevo** (Parroquia de la Purísima)

La segunda peregrinación, entre los días 5 a 18 de octubre de 2026, por municipios cercanos a Murcia. Está prevista la celebración de Vigilias Marianas en las siguientes Secciones de la Adoración Nocturna: **8 de octubre** en **Archena** (Parroquia San Juan Bautista) y **15 de octubre** en **Ribera de Molina** (Parroquia Sagrado Corazón de Jesús)

La tercera peregrinación, entre los días 12 de febrero al 14 de marzo de 2027, el recorrido previsto será por parroquias de la ciudad de Murcia.

El Cabildo ha puesto en marcha una web para facilitar el acceso a toda la información sobre los actos del centenario: https://catedralmurcia.org/coronacion/

Para lucrar las indulgencias plenarias, concedidas por la Penitenciaría Apostólica de la Santa Sede, los fieles, para sí mismos o para sus difuntos, deben participar en alguno de los actos jubilares con los requisitos acostumbrados (confesión sacramental, comunión eucarística y oración por las intenciones del Santo Padre).

PEREGRINAR A ASÍS TRAS LAS HUELLAS DE SAN FRANCISCO

Jesús Manuel Plana Morales
M.ª Carmen Torresano Serrano
César Serrano Jiménez
Adoradores nocturnos

Entre los días **27 de febrero y 1 de marzo de 2026,** la OFS de Villarrubia de los Ojos (Ciudad Real) y miembros de la Parroquia de Camuñas (Toledo) y otros pueblos toledanos, realizamos una **peregrinación a Asís** para venerar los restos de San Francisco, ya que es la primera vez en la historia que se exponen públicamente, al estar celebrando el **VIII Centenario de su Tránsito** (muerte). Fue para todos los que tuvimos la gracia de participar en ella mucho más que un simple desplazamiento hasta una ciudad italiana cargada de historia y espiritualidad. Fue una experiencia de fe compartida, de fraternidad y de búsqueda interior. La mayor parte de los peregrinos son adoradores nocturnos, por lo que en el corazón quedará el recuerdo de unos días vividos intensamente, marcados por la oración, el compañerismo y el deseo sincero de acercarnos más al Señor siguiendo las huellas de San Francisco.

Asís tiene algo especial. Basta divisarla desde lejos, asentada sobre la ladera del monte Subasio, para comprender que no es una ciudad cualquiera. Sus piedras, sus calles estrechas y sus iglesias hablan todavía de aquel joven que, renunciando a las riquezas del mundo, abrazó la pobreza y se convirtió en un reflejo vivo del Evangelio. Llegar allí como peregrinos supone entrar en contacto con siglos de fe y con una espiritualidad que continúa interpelando al hombre de hoy. Fiel al Señor y amante de la Eucaristía, nos supone un ejemplo de adoración al Señor Sacramentado.

Sin embargo, la peregrinación comenzó mucho antes de pisar las calles de Asís. Empezó en el autobús, en el ambiente fraterno que poco a poco se fue creando entre todos los participantes. Allí, en medio del cansancio del viaje, surgieron espontáneamente las oraciones compartidas, los cantos y los momentos de recogimiento. Quizá fueron precisamente esos instantes sencillos los que mejor reflejaron el verdadero espíritu de la peregrinación,

liderada espiritualmente por el sacerdote D. Juan José Espinosa Jiménez.

Rezamos juntos, cantamos juntos y también aprendimos a caminar juntos. Las canciones religiosas que fueron sonando durante el trayecto ayudaron a crear un ambiente profundamente espiritual y alegre a la vez. Había momentos de silencio, otros de conversación tranquila y otros en los que el autobús entero parecía convertirse en una pequeña capilla itinerante. El rezo del rosario, las reflexiones y las oraciones prepararon nuestro corazón para lo que íbamos a vivir después.

Para un adorador nocturno, acostumbrado a buscar al Señor en el silencio de la noche y en la intimidad de la adoración, esa experiencia comunitaria tiene un valor especial. La adoración nocturna enseña que la fe no se vive únicamente de forma individual, sino también en comunión con otros hermanos que comparten una misma esperanza. Y precisamente eso fue lo que se respiró durante toda la peregrinación: un auténtico ambiente de familia cristiana.

Uno de los momentos más esperados era, sin duda, la visita a la Basílica donde descansan las **reliquias de San Francisco**. Acercarse a aquel lugar significaba acercarse a la memoria viva de un santo cuya figura sigue iluminando a millones de personas en todo el mundo. San Francisco continúa atrayendo porque su vida fue un Evangelio hecho realidad: humildad, sencillez, amor a Cristo y entrega total.

Al llegar a la Basílica, muchos experimentamos una emoción difícil de describir. Pensar que allí reposan los restos del santo, en un lugar venerado desde hace siglos, ayuda a tomar conciencia de la universalidad de la Iglesia y de la continuidad de la fe cristiana a lo largo del tiempo. Las reliquias de los santos no son simples recuerdos históricos; para los creyentes representan el testimonio concreto de hombres y mujeres que vivieron plenamente el Evangelio y cuya vida sigue siendo ejemplo e inspiración.

Para un adorador nocturno, la veneración de las reliquias de San Francisco tiene además un significado profundo. La adoración enseña a permanecer junto al Señor con humildad y perseverancia, incluso en el silencio y la oscuridad. San Francisco vivió precisamente esa actitud de constante búsqueda de Dios. Su pobreza radical no fue una simple renuncia material, sino una manera de dejar espacio a Dios en su vida. Contemplar su testimonio invita también hoy a revisar nuestras prioridades, a desprendernos de tantas superficialidades y a redescubrir lo esencial.

Es cierto que algunos peregrinos sentimos cierta decepción al no poder detenernos durante más tiempo ante las reliquias para rezar con calma. Las prisas propias de una peregrinación numerosa y la organización de las visitas hicieron que el paso por aquel lugar fuera más rápido de lo que muchos hubiéramos deseado. Probablemente sea un aspecto mejorable para futuras peregrinaciones, ya que todos hubiéramos agradecido unos minutos más de silencio y oración personal ante la tumba del santo.

No obstante, incluso esa limitación puede convertirse en una enseñanza espiritual. A veces esperamos encontrar a Dios únicamente en los grandes momentos de recogimiento y olvidamos que Él también se hace presente en el camino, en el cansancio compartido, en la paciencia y en la convivencia fraterna. Aunque el tiempo ante las reliquias fuera breve, la preparación interior que habíamos vivido durante todo el viaje permitió que aquel encuentro tuviera igualmente profundidad.

Además, la peregrinación no se redujo a un instante concreto. Todo el ambiente vivido ayudó a comprender mejor el espíritu franciscano. La sencillez de los peregrinos, la alegría de caminar juntos y el deseo común de acercarnos al Señor reflejaban, de algún modo, esa fraternidad universal que tanto caracterizó a San Francisco.

También quedó grabado el ejemplo de tantos compañeros de peregrinación que, con discreción y espíritu de servicio, contribuyeron a que todo se desarrollara en un clima de oración y convivencia. En una sociedad marcada tantas veces por el individualismo y las prisas, resulta esperanzador comprobar cómo todavía existen espacios donde las personas son capaces de compartir la fe con naturalidad y alegría.

Para muchos adoradores nocturnos, esta peregrinación ha supuesto además un impulso renovador para continuar viviendo la adoración con mayor profundidad. Visitar lugares santos ayuda a fortalecer la fe, pero sobre todo recuerda que el verdadero camino espiritual continúa después, en la vida cotidiana. San Francisco no transformó el mundo desde grandes discursos, sino desde la fidelidad humilde y constante al Evangelio. Esa misma llamada sigue resonando hoy para todos los cristianos.

Al regresar a casa, permanecen muchos recuerdos: las conversaciones, las risas, los cantos, las oraciones y también los silencios compartidos. Permanecen igualmente las imágenes de Asís, de sus iglesias y de tantos peregrinos llegados de distintos lugares del mundo. Pero, sobre todo, permanece la experiencia de haber caminado juntos como Iglesia.

Las peregrinaciones siempre dejan huella porque nos recuerdan que la vida cristiana es precisamente eso: un camino. A veces avanzamos con entusiasmo; otras, con cansancio o con dificultades. Pero nunca caminamos solos. Y quizá esa fue una de las enseñanzas más hermosas de estos días en Asís: descubrir que la fe se fortalece cuando se comparte. Porque, al final, peregrinar no consiste únicamente en llegar a un lugar santo, sino en dejar que el Señor transforme un poco más nuestro corazón durante el camino.

FEDERACIÓN MUNDIAL DE LAS OBRAS EUCARÍSTICAS DE LA IGLESIA

Juan Carlos Mollejo Aparicio
Presidente de la Federación
Mundial de las Obras Eucarísticas de la Iglesia

Encuentro anual con los moderadores de las asociaciones de fieles, movimientos eclesiales y nuevas comunidades

Aula Nueva del Sínodo, Ciudad del Vaticano (21 al 22 de mayo de 2026)

«Servir, acompañar, guiar. Fundamentos y prácticas del gobierno en las asociaciones»

Un año más el **Dicasterio para los Laicos, la Familia y la Vida** ha organizado los pasados días 21 y 22 de mayo en el Aula Nueva del Sínodo de la Ciudad del Vaticano, el **Encuentro anual**, que ha acogido a unos 200 participantes, entre moderadores o sus delegados, y miembros del órgano central de gobierno de 104 de las 115 asociaciones internacionales de fieles y entidades reconocidas o erigidas por la Santa Sede.

"El gobierno en las asociaciones" ha sido el tema elegido para este Encuentro, tema que se ha desarrollado a lo largo de los dos días desde el punto de vista teológico-pastoral y canónico. El Dicasterio se ha propuesto brindar una ayuda a las asociaciones y movimientos y, en concreto, a quienes en ellos desempeñan responsabilidades de gobierno, para que este servicio se viva según el Evangelio y sirva al auténtico bien de las asociaciones y de sus miembros.

Son muchos los aspectos que se han considerado durante el Encuentro: la naturaleza específica y los fines de la autoridad de un moderador en las asociaciones de fieles; los instrumentos necesarios para un ejercicio colegial del gobierno y el equilibrio entre la corresponsabilidad y la colegialidad, por un lado, y la asunción de responsabilidad personal, por otro; las relaciones de comunión entre el órgano de gobierno de la asociación y la autoridad eclesiástica; el papel del gobierno en la custodia fiel del carisma y en la consecución de los fines apostólicos específicos; la importancia, en quienes gobiernan, de la autoridad moral y de la transparencia, así como del respeto y la tutela de los derechos de los fieles; la debida distinción entre el ámbito del gobierno y el ámbito de la conciencia, y el cuidado en la formación de los miembros.

El Encuentro ha servido para dar espacio al diálogo y al intercambio de conocimientos y experiencias. De hecho, cada vez más, los Encuentros anuales con los moderadores adquieren un carácter formativo, así como de conocimiento mutuo y de comunicación entre el Dicasterio y las asociaciones y entre las propias asociaciones.

El primer día, con el discurso de apertura del Prefecto, el **cardenal Kevin Farrell**, ha señalado las líneas básicas de actuación de los diferentes gobiernos de las asociaciones, movimientos y comunidades, que deben guiar y representar a todos, velar por la consecución de los fines, consolidar el desarrollo de las actividades y estructuras, custodiar la fidelidad al carisma y buscar el bien espiritual y humano de las personas.

Las dos ponencias introductorias versaron sobre los *"Aspectos teológicos del gobierno"* (Prof.ª Gill Goulding) y sobre *"Los principios del gobierno en las asociaciones de fieles"* (Rvdo. Prof. Paolo Gherri), tema abordado desde el punto de vista canónico. En la primera de ellas se resaltó que la persona es imagen de Dios y está dirigida a la entrega del amor, por ello la autoridad es servicio y amor a los demás, y los que gobiernan deben donar sus vidas en amor hacia los hermanos y hermanas. En la segunda, se puso de manifiesto que en todas las asociaciones se debe realizar una puesta en común de los fines y actividades, llevar a cabo la vida asociativa según los Estatutos y basarse en la corresponsabilidad y colegialidad en la toma de decisiones.

A continuación, el **Santo Padre León XIV** nos dirigió unas palabras donde subrayó "*la necesidad de contar con personas y estructuras adecuadas que se ocupen de guiar y coordinar la vida común*", con el fin de que "*la asociación sea un lugar de crecimiento para las personas que la integran*". El gobierno de las asociaciones debe tener "*una orientación salvífica, es decir, debe tender al bien espiritual de los fieles*". También destacó que dicho gobierno debe caracterizarse por *"la escucha recíproca, la corresponsabilidad, la transparencia, la cercanía fraterna y el discernimiento común"*, además quiso recordar que *"un buen gobierno, en lugar de concentrarlo todo en sí mismo, promueve la subsidiariedad y la participación responsable*

de todos los de la comunidad". Por último, señaló *"que otro elemento de vital importancia es la comunión. Quien gobierna está llamado a tener una sensibilidad particular por la salvaguardia, el crecimiento y la consolidación de la comunión. Esto vale tanto para la vida interna de la asociación, como para la comunión con las demás realidades eclesiales y con la Iglesia en su conjunto"*.

Por la tarde, se presentó una ponencia de varios miembros del Dicasterio, sobre algunos retos que plantea la responsabilidad de gobierno, con el fin de crear conciencia al respecto y proporcionar herramientas adecuadas para enfrentarlos, como mantener la insustituible transparencia en las decisiones, la confianza compartida entre todos los miembros, el respeto mutuo, una voluntad deliberativa común y un estilo colegiado de gobierno.

En pequeños grupos de trabajo se pudo reflexionar sobre aspectos del gobierno de las asociaciones que, según los participantes, merecen atención y que a la vez constituyen un desafío, donde cada uno compartía las posibles vías de mejora, destacando como uno de los mayores problemas a afrontar la custodia del carisma fundacional, el relevo generacional en los órganos de gobierno y la falta de personas dispuestas a participar en los órganos colegiados de decisión.

Con el **rezo comunitario del Rosario** recorriendo los Jardines Vaticanos concluyó la primera jornada.

El segundo día comenzó con la celebración de la **Eucaristía** en el **Altar de la Cátedra de la Basílica de San Pedro**, en cuya homilía el cardenal Kevin Farrell, señaló que "*Quien gobierna lo hace por amor a Cristo y, por eso, desempeña su servicio amando a Cristo presente en los demás. Quien gobierna está llamado a guiar a sus hermanos con la misma actitud del único Buen Pastor, Cristo, que ama profundamente a sus ovejas*".

Dicha jornada estuvo más orientada al trabajo en grupos y al debate en plenaria, según el método sinodal de la conversación en el Espíritu. Se llevaron a cabo dos testimonios, sobre la *"Relación entre Moderadores y Obispos"* (S.E. José Ángel Saiz Meneses, Arzobispo de Sevilla) y sobre *"La conciliación como estilo de gobierno"* (Dr. Giovanni Borgna, abogado), en los que se ofrecieron distintos puntos de reflexión para mejorar el gobierno de las asociaciones, movimientos y comunidades, con el fin de conseguir la conversión de voluntades por un fin común y la comunión necesaria para llegar a una conciliación en la toma de decisiones. Se insistió que la Iglesia es un don que se da y las asociaciones son un reflejo de ese don, y por ello deben entregar ese don como lo recibieron, de forma totalmente gratuita.

Se presentaron en la sesión plenaria las propuestas surgidas en los distintos grupos de trabajo y la **conclusión** estuvo a cargo del Prefecto del Dicasterio para los Laicos, la Familia y la Vida, donde recordó que no se puede gobernar sin contar con todos los miembros de las asociaciones y se debe escuchar con una mentalidad abierta, procurando la comunión y comunicación con todos, porque el individualismo lleva a la muerte de las asociaciones.

DOÑA ANITA ADRIEN MUR

Teresa Vives Trabal
Presidenta de la sección de A.N.F.E. en Barcelona

MISA DE ACCIÓN DE GRACIAS EN BARCELONA POR **CIEN AÑOS DE *VIDA*** *DE LA ADORACIÓN NOCTURNA FEMENINA, A.N.F.E.*

El título de este artículo es un *nombre*. El subtítulo es una realidad viva, hoy en día posible gracias a muchos *nombres anónimos,* todos ellos unidos por un mismo ideal: propiciar el que *"Jesús Sacramentado recibiese adoración, no solamente en las horas del día, sino también en las horas del descanso, en el silencio de la noche. Velar con Jesús, ¡Qué dicha más grande! Estar a los pies del Tabernáculo, en las horas de las tinieblas, cuando el enemigo de Dios y de las almas, no descansa".* (sacado de la biografía de Dª Anita, fundadora de A.N.F.E.).

Todo empezó como empiezan las obras de Dios, en la sencillez de una casa. Unas mujeres se reúnen para llevar a cabo esta primera adoración en **junio de 1925**. Pero el fuego de estos corazones ardientes de amor provoca un nuevo *Pentecostés*. A los pocos días se celebró, coincidiendo con la festividad de Santiago, una vigilia solemne con misa en la Catedral de Valencia presidida por el Arzobispo. Y este celo las llevó a no guardarse este ***tesoro*** para sí: se fue extendiendo por diversas diócesis y así hasta nuestros días... cumpliéndose ya **100 años** de aquella primera vigilia.

Este pasado 21 de marzo, en Barcelona, se celebró una misa de Acción de Gracias presidida por su Cardenal Arzobispo D. Juan José Omella que, en su homilía, nos dijo: *nos hemos reunido, hoy, con profunda gratitud y gozo por este siglo de fe silenciosa, perseverante, de silencio lleno de Dios; cien años en los cuales noche tras noche, almas fieles han velado junto al Señor como los discípulos llamados a acompañarle en Getsemaní.*

Los cantos que acompañaron la celebración fueron a cargo de un grupo de adoradoras para alabar a Dios por tan gran maravilla y darle gracias por todos los frutos recibidos.

Pidamos al Señor presente en el Santísimo Sacramento, suscite almas fervientes que propaguen la adoración nocturna a Jesucristo Sacramentado, y que con su testimonio den a conocer al mundo, nuestro campo de misión, a Jesús adorado.

UN ADORADOR NOCTURNO VETERANO CONSTANTE DE ASISTENCIA EJEMPLAR DE 98 AÑOS

José Manuel Novo Rodríguez
Adorador nocturno

LEODEGARIO CARRICOBA GAY nació el 4 de octubre de 1.927 en Ferreira de Pallares (Lugo) *y su* vida profesional fue la de auxiliar de farmacia que ejerció durante 50 años.

Se inició en la A.N.E. en el mes de septiembre de 1.945. Juró Bandera en 1.946, imponiéndosele el distintivo de VETERANO en junio de 1.958, VETERANO CONSTANTE en junio de 1.968 y VETERANO CONSTANTE DE ASISTENCIA EJEMPLAR el 18 de mayo de 1.986.

Fue miembro del turno Cristo Rey, pero realizó vigilias en otros grupos en plan de refuerzo y animación, llegando a alcanzar 816 Vigilias.

Ejerció el cargo de vicepresidente del Consejo Diocesano durante muchos años y en la actualidad es responsable de su Boletín Informativo.

¿Cómo fue su inicio en la Adoración Nocturna?

Mi padre era adorador nocturno y en el año 1945 me llevó con él e inicié así mi larga etapa adoradora, primero en el turno de Nuestra Señora de los Dolores al que asistía mi padre y luego en el de Cristo Rey.

¿Recuerda cómo fue su primera vigilia? ¿Tuvo en todo este tiempo alguna experiencia espiritual que quiera destacar?

Yo ya había tenido experiencias religiosas, pues el recordado Obispo Rafael Balanzá y Navarro había organizado en el año 1944 una Santa Misión, de muy grato recuerdo en nuestra ciudad y que a mí me hizo mucho bien despertando mi religiosidad. Nunca me cansaré de dar gracias al Señor por su llamada.

¿Qué lo motivó a continuar tantos años? Nada menos que a 816 vigilias desde el año 1.945 y el distintivo de Veterano Constante de Asistencia Ejemplar.

Porque es una cosa que me llenó, el haber tenido la gracia de acompañar al Señor durante esas horas de la noche y en concreto en Lugo, *"Ciudad del Sacramento"* expuesto a la adoración de los fieles, día y noche. ¡Qué menos que corresponder a su amor misericordioso! Allí rezamos con nuestro Manual que sigue los tiempos y la Liturgia de la Iglesia, rezando por ella y sus necesidades y por los que no lo hacen.

También asumió responsabilidades en la dirección del Consejo Diocesano y ahora en su boletín informativo ¿Cómo valora ese compromiso?

Debo agradecer esa gracia y las fuerzas para seguir colaborando con el Consejo Diocesano, ahora con la responsabilidad de editar mensualmente ese importante medio de comunicación de nuestra Obra.

Supongo que resultaría especialmente duro desarrollar la adoración durante toda la noche ¿Cómo hacían compatible la adoración con el trabajo al día siguiente?

Cuando inicié la adoración se estaba hasta las 4:30 h. o 5 h. de la mañana. Se organizaban varios turnos de una hora y así los adoradores podían descansar entre uno y otro y poder estar preparados, o algo descansados, para trabajar al día siguiente. El turno terminaba con la celebración de la primera misa de la Catedral a la que, todos los domingos, se incorporaban de madrugada los policías municipales después de salir de su servicio y antes de retirarse a su casa.

¿Cómo ha influido en su familia y en su entorno social?

Nunca hubo oposición a este compromiso. Aunque no acudían a la Adoración compartían ese sacrificio.

¿Han necesitado o solicitado en alguna ocasión colaboración a las administraciones públicas? ¿Cuál fue la actitud ante esa petición?

La Diputación Provincial siempre colaboró económicamente con la Adoración. También colaboró alguna entidad bancaria, especialmente en los actos extraordinarios como el aniversario de los 125 años de su existencia en Lugo.

¿Cuándo y cómo se incorporó la mujer a la adoración?

La mujer se incorporó cuando en la A.N.E. se constituyeron turnos mixtos de matrimonios. Pero también a través de otra asociación gemela: la A.N.F.E.

¿En qué ha cambiado la adoración desde su incorporación?

Cambió mucho, porque actualmente los turnos se hacen muy cortos. Anteriormente se permanecía unas seis horas a partir de la diez de la noche, hasta las cuatro de la madrugada aproximadamente. Hoy se ha reducido el tiempo.

¿Cómo describiría esa experiencia para quien no la conoce, especialmente hacia la juventud?

Es una forma de corresponder con la presencia real y continua del Señor en la Eucaristía y una manera de imitar a Jesús que se retiraba muchas veces a orar, en el Huerto de los Olivos y en lo alto de las montañas.

¿Cuál puede ser el resumen de lo que la adoración le ha enseñado? ¿Qué le ha dado y en que le ha hecho cambiar?

Creo que aumentó mi formación religiosa y mi amor a Jesús en la Eucaristía.

Viernes, día 25 de septiembre

16:45 – Desfile desde la Cruz Alta hasta la Capilla de las Apariciones.

17:00 – Saludo a la Virgen y Misa en la Capilla de las Apariciones – presidencia, proclamación de las lecturas y animación litúrgica (45 minutos)

17:45/17:50 – Procesión eucarística hasta la Basílica de la Santísima Trinidad.

18:15 – Vísperas, en la Basílica de la Santísima Trinidad.

21:30 – Rosario y procesión de las velas: seis personas para portar las andas de la Virgen en la procesión; deben presentarse en la Capilla de las Apariciones a las 21:10. La recitación del misterio en español es hecha por otro grupo.

Sábado, día 26 de septiembre

10:00 – Vía Crucis a los Valinhos, por grupos de diócesis.

19:15 – Misa en español en la Capilla de las Apariciones – presidencia y animación litúrgica (45 minutos). La proclamación de las lecturas es hecha por otro grupo.

21:30 – Rosario y procesión de las velas: una persona para la recitación del 2º misterio en español; debe presentarse en la Capilla de las Apariciones a las 21:10.

23:00 – Vigilia de Oración, con Adoración al Santísimo, en la Basílica Nuestra Señora del Rosario, por turnos, hasta las 05:30.

Domingo, día 27 de septiembre

05:30- Laudes en la Basílica Nuestra Señora del Rosario (30 minutos).

06:00 – Misa en la Basílica Nuestra Señora del Rosario – presidencia y animación litúrgica (45 minutos).

10:00 – Rosario en la Capilla de las Apariciones.

11:00 – Misa internacional, en la explanada – concelebración.

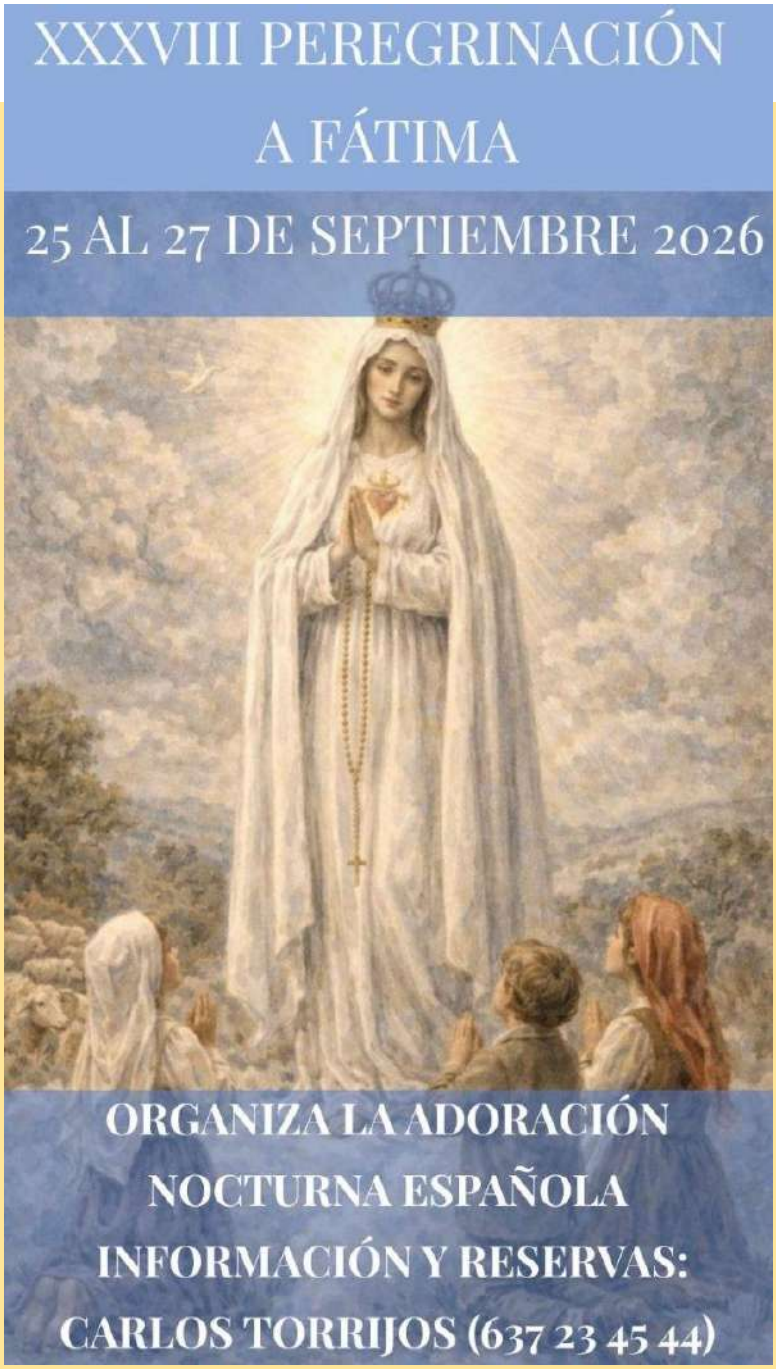

EL ADORADOR QUE VIVIÓ PARA CUMPLIR LA VOLUNTAD DEL SEÑOR EN SU PARROQUIA

José Enrique González Fernández
Adorador nocturno

Con mucha tristeza, al iniciarse la mañana del 23 de febrero pasado, recibimos la triste noticia del fallecimiento de nuestro muy querido hermano Adorador Nocturno de la Sección de Valencina de la Concepción, **FRANCISCO BENÍTEZ PABÓN.**

Con nuestras pobres palabras, quisiéramos transmitir, en primer lugar, a su familia, así como a los Adoradores Nocturnos de Valencina de la Concepción, la gran pérdida que hemos padecido con su fallecimiento. Serán difíciles los momentos en los que ya no volveremos a encontrarnos con él. Francisco hacía el bien, que era acercarnos a Jesús.

Hermano Adorador Ejemplar Francisco

Quizás no sepa transmitiros y llegar a expresar lo que ha sido Francisco, durante todo el proceso de su vida, tanto en la Adoración Nocturna como en su entrega total a la Iglesia de Valencina y a las Hermandades. Francisco se preocupaba de llevar la Comunión a todas las personas que se encontraban en sus casas imposibilitadas, así como les transmitía la Paz e ilusión.

Muchas han sido las innumerables cosas de nuestro hermano que siempre nos dejaban impresionados. No eran otras que su afán por llevar y transmitir la Paz que él siempre tenía en su corazón. Francisco estaba totalmente convencido de que todo el bien que podía entregar, tan solo lo recibía por la gracia de Dios: "Solo Él; sin más no podría hacer nada".

El Señor había concedido a nuestro hermano adorador, Francisco, una gran virtud para su alma: "la grandeza y Amor a Jesús Sacramentado". Fueron más de 500 Vigilias las que llevó a cabo. En esos cara a cara con el SEÑOR, que eran un gran gozo para él, Francisco le hablaría: "Pero Tú, Señor, desde este Sagrario y expuesto en la Custodia". Y con un gran amor y entrega le diría: "Aquí me tienes, yo pobre adorador, que tanto te ama".

"SEÑOR JESÚS, EN EL MOMENTO DE MI PARTIDA, DESEO MORIR PARA PERDERME Y ENCONTRARME EN LAS MANOS DE CRISTO". Hermano Adorador, nos hiciste comprender lo que debe ser el verdadero sentido y entrega a los necesitados, con la sencillez y amor hacia los demás. Siempre te recordaremos y deseamos poder imitarte, en los encuentros con el Señor en el Pan de la Eucaristía. Quien adora posee en si toda la felicidad y alegría. Adorar a Jesús es amar sin medida. Así es como era nuestro hermano adorador Francisco. Es una figura que nos debe ayudar. Él encontró las claves de su transformación, tan llenas de generosidad, y su total conversión que sufrió en vida. Estas fueron sus claves en todos los años dedicados a servir a nuestra Iglesia. Desde la mañana hasta altas horas de la noche.

Francisco era un asiduo permanente en asistir a la Santa Misa, ayudando al sacerdote, desde que cumplió su vida laboral y se jubiló. Así se sacrificó, y comprendió que tenía que dedicar su vida al Señor, y por ello un día se dijo a sí mismo: Se acabó el abono a los toros. Pensó que esas cosas no eran lo más importante: Mi alma no debe estar dormida, mi vida debe ser dada y entregada al Señor, y así lo hizo hasta el momento en que el Señor le llamó. Nuestro hermano adorador Francisco, encontró las claves de su transformación, llenas de generosidad, que son las que han ido fraguando todos sus progresos que le han llevado a estar con Jesús Sacramentado y Nuestra Madre la Virgen María.

Durante todos sus años de Adorador Nocturno en la Sección de Valencina de la Concepción, al cumplir con su presencia las Vigilias de Adoración Nocturna, recibió los distintivos especiales reglamentarios que recoge el Reglamento de la Adoración Nocturna Española. En la Vigilia del año 2019, se le reconoció el título de "Adorador Veterano Constante de Asistencia Ejemplar". Fue una gran alegría y dicha para todos nosotros los adoradores. Le fue impuesta en nuestra iglesia de Valencina, en presencia de nuestro sacerdote y de todo el Consejo Diocesano de la Adoración Nocturna de Sevilla. También por el Excmo. y Rvdmo. Arzobispo de la Diócesis de Sevilla, Mons. D. Juan José Asenjo Pelegrina, le fue concedida la condecoración de "Pro Ecclesia Hispalense" máxima condecoración por su constante entrega a nuestra Iglesia.

Termino estas mis pobres palabras, con las palabras que nos dejó nuestro arzobispo en la Vigilia de la Conmemoración de los Difuntos en el Seminario Diocesano de Sevilla, con la presencia de nuestro hermano adorador, Francisco Benítez Pabón. Dijo así: "El abandono implica así una parte inevitable de renuncia". Eso fue la vida de nuestro adorador Francisco. Él lo hizo todo con su característica sencillez y naturalidad, que siempre nos mostró nuestro hermano adorador.

Descansa en la Paz del Señor e intercede por todos los vecinos de nuestro pueblo de Valencina de la Concepción.

EL CONCILIO VATICANO II, UN GRAN DON PARA LA IGLESIA

El pasado **8 de mayo,** se cumplió el primer aniversario del pontificado de **León XIV.** A lo largo de este primer año, su magisterio ha sido muy intenso. Como muestra, su reflexión del pasado **11 de abril,** en la **Vigilia de Oración por la Paz,** que se publica en las primeras páginas de este número.

En esta página, se destaca el inicio de *"un nuevo ciclo de catequesis que se dedicará al Concilio Vaticano II y a la relectura de sus Documentos",* como anunció en la audiencia general del **7 de enero.** Comentó, además: *"Se trata de una ocasión valiosa para redescubrir la belleza y la importancia de este evento eclesial".*

En dicha audiencia general, el Santo Padre hizo el siguiente juicio sobre el **Concilio Vaticano II**: *"ha redescubierto el rostro de Dios como Padre que, en Cristo, nos llama a ser sus hijos; ha mirado a la Iglesia a la luz del Cristo, luz de las gentes, como misterio de comunión y sacramento de unidad entre Dios y su pueblo; ha iniciado una importante reforma litúrgica poniendo en el centro el misterio de la salvación y la participación activa y consciente de todo el Pueblo de Dios. Al mismo tiempo, nos ha ayudado a abrirnos al mundo y a acoger los cambios y los desafíos de la época moderna en el diálogo y en la correspon-sabilidad, como una Iglesia que desea abrir los brazos hacia la humanidad, hacerse eco de las esperanzas y de las angustias de los pueblos y colaborar en la construcción de una sociedad más justa y más fraterna".*

León XIV insistió en la importancia de *"conocerlo nuevamente de cerca, y hacerlo no a través "de oídas" o de interpretaciones que se han dado, sino releyendo sus Documentos y reflexionando sobre su contenido. De hecho, se trata del Magisterio que constituye todavía hoy la estrella polar del camino de la Iglesia"*

También destacó que *"este espíritu, esta actitud interior, debe caracterizar nuestra vida espiritual y la acción pastoral de la Iglesia, porque todavía debemos realizar más plenamente la reforma eclesial en clave ministerial y, delante de los desafíos actuales, estamos llamados a seguir siendo atentos intérpretes de los signos de los tiempos, alegres anunciadores del Evangelio, valientes testigos de justicia y de paz".*

En la audiencia general del **14 de enero,** comenzó este nuevo ciclo de catequesis, con la **Constitución dogmática *"Dei Verbum"* sobre la divina Revelación**. El título de esta primera catequesis es muy sugestivo: ***Dios habla a los hombres como amigos.***

En las cuatro catequesis siguientes, **León XIV** completó su magisterio sobre la Constitución conciliar ***Dei Verbum***, un documento que consta de seis capítulos. Los títulos de las cuatro sesiones fueron:

Jesucristo, revelador del Padre.

Un único depósito sagrado. La relación entre la Escritura y la Tradición.

La Sagrada Escritura: Palabra de Dios en palabras humanas.

y ***La Palabra de Dios en la vida de la Iglesia.***

En la audiencia general del **18 de febrero, León XIV** inició su enseñanza sobre un segundo documento conciliar: la **Constitución dogmática *"Lumen gentium*" sobre la Iglesia,** un documento fundamental del *Concilio Vaticano II,* que desarrolla y completa la doctrina que sobre la Iglesia comenzó a formular el *Concilio Vaticano I,* bruscamente interrumpido en 1869. El Papa ha dedicado nueve catequesis a este documento conciliar, que consta de ocho capítulos.

En la audiencia general del **20 de mayo, León XIV** inició la enseñanza de un tercer documento: la **Constitución sobre la Sagrada Liturgia *"Sacrosanctum Concilium"***, la primera constitución aprobada por el Concilio. Al cierre de este número de la revista, el Papa continúa la enseñanza de este documento.

En la primera audiencia general del **7 de enero,** el Santo Padre incluyó el testimonio de todos sus predecesores en la silla de san Pedro, desde que san Juan XXIII convocó la celebración del Concilio Vaticano II. **León XIV** expresa así su propio testimonio: *"Acercándonos a los Documentos del Concilio Vaticano II y redescubriendo la profecía y la actualidad, acogemos la rica tradición de la vida de la Iglesia y, al mismo tiempo, nos interrogamos sobre el presente y renovamos la alegría de correr al encuentro del mundo para llevar el Evangelio del reino de Dios, reino de amor, de justicia y de paz".*

Por todo ello, animamos a nuestros lectores a que emprendan, si no lo han hecho todavía, la lectura atenta de este magisterio del Santo Padre que les servirá para fortalecer su formación religiosa, aspecto muy importante en el momento actual. Esta información la pueden encontrar en www.vatican.va/content/leo-xiv/es/audiences/2026.index.html

SOLEMNE VIGILIA DE ESPIGAS Y CONMEMORACIÓN DEL 125º ANIVERSARIO DE LA FUNDACIÓN DE LAS SECCIONES DE SANLÚCAR DE BARRAMEDA, JEREZ DE LA FRONTERA Y EL PUERTO DE SANTA MARÍA

En la noche del **2 al 3 de mayo de 2026** se celebró, en **Jerez de la Frontera**, la Vigilia Diocesana de Espigas, unida a la conmemoración del 125º aniversario de la fundación de las Secciones de **Sanlúcar de Barrameda**, **Jerez de la Frontera y El Puerto de Santa María**.

La recepción de banderas y adoradores tuvo lugar en la **IGLESIA DE LOS REMEDIOS**, sede de la Adoración Nocturna. Una vez congregados todos los asistentes, se informó sobre el desarrollo de la Vigilia, con el fin de prepararla adecuadamente y vivirla con verdadero fervor espiritual.

Seguidamente dio comienzo la procesión de entrada a la **REAL IGLESIA DE SAN DIONISIO**, encabezada por la cruz de guía parroquial y seguida de las banderas por orden de antigüedad. Cerraban el cortejo nuestro **Obispo**, acompañado por el **Presidente nacional** y los distintos **Presidentes diocesanos** presentes.

Ya en el templo parroquial, el Presidente diocesano dio la bienvenida a todos los asistentes, tras lo cual el Presidente nacional dirigió unas palabras de saludo y gratitud.

La **Santa Eucaristía** fue presidida por nuestro **Obispo y Consiliario nacional Mons. D. José Rico Pavés**. Concelebraron el Director espiritual diocesano D. Santiago Gassín, el párroco D. Luis López-Cuervo, el párroco de Santa Ana D. Juan Antonio Vital y el diácono D. Francisco Holgado.

La parte musical estuvo a cargo del **Coro de la Capilla de San Pedro Nolasco**, agrupación sacra que contribuyó a solemnizar la celebración con sus cantos y acompañamiento litúrgico.

Durante la homilía, titulada *"Volveré y os llevaré conmigo"*, el Sr. Obispo saludó cordialmente a todos los presentes y mostró un afecto especial hacia quienes han mantenido viva la llama de la Adoración Nocturna en El Puerto de Santa María, Sanlúcar y Jerez.

Recordó que, al dar gracias a Dios por los 125 años de estas tres Secciones, inauguradas apenas una década después de la muerte del Venerable D. Luis de Trelles, resulta especialmente importante acoger la Palabra de Dios proclamada en la liturgia y vivirla con fidelidad, siguiendo también las enseñanzas que la Iglesia proponía entonces.

La homilía se desarrolló en torno a tres ideas fundamentales:

- Mirar al pasado con agradecimiento.
- Vivir el presente con generosidad, evitando toda mediocridad.
- Mirar al futuro con esperanza.

El audio completo de la homilía se encuentra disponible en la Web del Consejo Nacional.

El Sr. Obispo concluyó su predicación poniendo como modelo a la Virgen María, la primera adoradora, e invitando a todos a vivir siempre unidos a Ella bajo el lema: ***"Nada sin María, todo con María"*.**

Después de la comunión se rezó el Magníficat, tras la oración postcomunión y terminada la Eucaristía el Sr. Obispo expuso el **Santísimo Sacramento**, rezándose, el Invitatorio y la Oración de Presentación de Adoradores.

A continuación, el primer turno de adoración permaneció en el templo rezando el Oficio de Lectura, mientras que quienes no tenían asignado ese turno se trasladaron al salón de la Iglesia de los Remedios, donde pudieron compartir un tiempo de convivencia fraterna, comentando la celebración y estrechando lazos, mientras disfrutaban de bocadillos, dulces, café y refrescos preparados por las distintas Secciones.

Concluido el segundo turno, se rezó la oración conmemorativa del 150 aniversario de la fundación de la Adoración Nocturna Española. Posteriormente, y organizados por el Presidente de la Sección de Jerez, los asistentes participaron en una **procesión hasta la Plaza de la Asunción**, en el barrio de San Dionisio.

En el centro de la plaza, junto al monumento a la Asunción en forma de vela, se había preparado un altar desde el cual el párroco impartió la bendición con el Santísimo Sacramento.

Finalizada la procesión de regreso al templo, se impartió nuevamente la bendición, se realizó la reserva del Santísimo y se concluyó con el canto a la Virgen.

Finalmente, el Director espiritual diocesano agradeció al párroco su acogida y hospitalidad, despidiendo a todos los presentes y agradeciendo sinceramente su participación en esta solemne celebración.

Pedro Holgado Retes
Presidente diocesano de Asidonia-Jerez

REUNIÓN DE ZONA ANDALUCÍA OCCIDENTAL EN JEREZ DE LA FRONTERA

Con ocasión de la conmemoración del 125º aniversario de la fundación de las Secciones de **Sanlúcar de Barrameda**, **Jerez de la Frontera y El Puerto de Santa María,** el sábado **2 de mayo** por la tarde, tuvo lugar esta reunión de Zona a la que asistieron los Presidentes diocesanos de Cádiz-Ceuta, Córdoba, Huelva, Sevilla y Asidonia-Jerez. No pudo asistir a esta reunión **D. Juan Redondo**, Delegado de la Zona Andalucía Occidental debido a un compromiso familiar. Estuvo presente en esta reunión **D. José M.ª Pérez-Mosso**, Presidente nacional, desplazado a Jerez para participar en el 125º aniversario y en la Vigilia de Espigas. También estuvieron en la reunión la Delegada de Zona de Valencia y la Secretaria del Consejo diocesano de Cádiz.

Cada Presidente diocesano expuso los datos sobre el número de Secciones, adoradores nocturnos activos y honorarios, así como las problemáticas concretas de su diócesis. En este sentido se detecta, en algunos lugares, poca conciencia de pertenencia a la Asociación por parte de los adoradores nocturnos que no quieren responsabilidades. En bastantes lugares hay más mujeres que hombres y además, A.N.E. y A.N.F.E. celebran las vigilias conjuntamente. También se detecta falta de apoyo por parte de algunos párrocos. En el caso de Cádiz, se han organizado charlas a grupos sobre D. Luis de Trelles y se han regalado biografías de nuestro fundador.

El Presidente nacional, por su parte, insistió en algunos puntos que considera imprescindibles para que la Adoración Nocturna sea fiel a su fundador D. Luis: un compromiso de fidelidad y sacrificio; mantener la nocturnidad; conservar la duración adecuada; cuidar el tiempo de oración personal y ser fieles a la asistencia.

Además, subrayó que la Adoración Nocturna es una obra santa y tiene una gran tradición espiritual. Por tanto, animó a promocionar nuevos Turnos como se está haciendo en algunas diócesis con buenos resultados.

Pedro Holgado Retes,
Presidente diocesano de Asidonia-Jerez

JORNADA DE ESPIRITUALIDAD Y PLENO DEL CONSEJO DIOCESANO DE TOLEDO

Tuvo lugar el **8 de marzo**, en la localidad de **Villanueva de Alcardete**. Nos dimos cita unos 40 adoradores/as, entre miembros de los Consejos y adoradores/as de las Secciones de Fuensalida, Villacañas, La Puebla de Almoradiel, Quintanar de la Orden, Villanueva de Alcardete y Toledo.

La Jornada comenzó a las 10:30 h. en la Capilla de la casa sacerdotal, con un breve saludo de acogida por parte del párroco, Rvdo. D. Emilio Perona, la Vicepresidenta de la Sección local, por indisposición de su Presidente, D.ª M.ª Teresa Iniesta, y del Presidente diocesano, D. Juan Ramón Pulido, para dar paso al rezo de Laudes. Seguidamente, el Rvdo. D. Rafael García-Lájara García-Arroba, Vicario Parroquial, nos impartió una conferencia sobre: ***"El camino de regreso hacia la casa del Padre"***, en la que fue desgranando el rezo del "Padre Nuestro", rezado al revés, tomando como referencia la parábola de *"El hijo pródigo" (Lucas 15, 11-32)*, enseñanza del Señor sobre el amor incondicional y el perdón de Dios Padre: *"El Padre Nuestro nos enseña a rezar a Dios. El Padre Nuestro al revés nos enseña el camino para llegar a Él.*

Libranos del mal: Cuando el mal entra en nosotros nos hace caer al precipicio de la soberbia. Señor, líbranos, Tú puedes. La salvación comienza en el Señor. Tiene una casa, la Eucaristía.

No nos dejes caer en la tentación: La fidelidad es la felicidad bien acompañada. El perdón derriba el muro del orgullo: Necesitamos misericordia. Padre he pecado contra Ti: La misericordia de Dios nos desarma, es sentirse amado a fondo perdido…".

Tras la conferencia, a las 12 h., la participación en la Santa Misa Mayor con la Comunidad Parroquial. A las 13 h., tras una breve exposición de su santa Iglesia y su historia, en los salones parroquiales, tras el rezo del Ángelus y la invocación al Espíritu Santo, dio comienzo la Sesión Plenaria con la lectura del Acta de la sesión anterior y el estado de cuentas, siendo aprobados ambos por unanimidad.

A las 14:10 h., en el mismo salón parroquial, compartimos mesa y comida que cada uno llevaba, siendo muy bien asistidos en todo momento por los hermanos/as adoradores/as anfitriones.

A las 16 h., imploramos a la Santísima Virgen con el rezo del Santo Rosario meditado. Finalizado este, continuamos con la Sesión Plenaria, acompañados por un representante de la Delegación del Apostolado Seglar, D. Luis Esquilera. Se dio a conocer el estado y marcha de la Obra desde la sesión anterior, eventos en los que ha habido representación adoradora, a nivel nacional y diocesana y la programación para el año en curso.

La Obra en la Diócesis tiene presencia en 28 localidades (Secciones), con cerca de seiscientos adoradores/as entre Activos, Jóvenes, Tarsicios y Honorarios, destacando la asistencia de Seminaristas, en número de 15 a 20, que hacen sus vigilias con el Turno 2º de la Sección de Toledo.

Así mismo, se dieron a conocer los actos programados para el año entrante, destacando la **Peregrinación al Santuario de Fátima** los días del **25 al 27 de septiembre,** y la **Vigilia Diocesana de Espigas** en **Quintanar de la Orden**, el día 20 de junio, unida a la Acción de Gracias en conmemoración del **125 Aniversario de la fundación** de su Sección Adoradora.

Tras la clausura de la Sesión Plenaria, y para terminar la Jornada, nos dirigimos a la Capilla de la casa sacerdotal donde pudimos disfrutar de la presencia eucarística del Señor en una hora santa, en adoración y oración en silencio,

para dar gracias a Dios por todos los favores recibidos de su generosidad. Se rezaron Vísperas.

Nuestro agradecimiento a la Parroquia, a su párroco, D. Emilio, fiel adorador nocturno, que nos acompañó en todo momento, y a todos los Adoradores/as de Villanueva de Alcardete por su acogida y desvelo en atendernos en todo momento.

Juan Ramón Pulido Crespo
Presidente diocesano de la A.N.E.

VIGILIA EUCARÍSTICA POR LAS VOCACIONES: UNA NOCHE DE GRACIA EN EL SEMINARIO DIOCESANO DE CANARIAS

El viernes **20 de marzo**, la Adoración Nocturna Española de Canarias participó en una Vigilia por las vocaciones sacerdotales celebrada en el Seminario Diocesano de Canarias.

Contamos con la presencia del Rector del Seminario, Rvdo. D. Juan Carlos Arencibia, así como de Juan Medina Naranjo. Por parte de la Adoración Nocturna Española estuvieron presentes el presidente diocesano, D. Oswaldo Quintana Deniz, el secretario, D. Gonzalo Sáenz; y Jorge Méndez Valencia, quien dirigió el turno de vela.

La noche transcurrió en un ambiente de recogimiento, marcado por el rezo del Santo Rosario, cantos, meditaciones y un profundo silencio que favoreció la oración personal y comunitaria.

Al amanecer del día 21 de marzo, a las 9 h., se celebró el rezo de Laudes, seguido de la Eucaristía presidida por el Rector del Seminario, a quien agradecemos sinceramente la acogida brindada y la oportunidad de participar en este encuentro de gracia.

Sin duda, una noche eucarística que queda grabada en la historia de la Adoración Nocturna Española de Canarias.

Jorge Méndez Valencia
Seminarista menor diocesano

ENCUENTRO DE RESPONSABLES DE ADORACIÓN NOCTURNA DE BALEARES EN IBIZA

El **7 de marzo** tuvo lugar en **Ibiza** el tradicional encuentro anual de responsables de la Adoración Nocturna Española en la zona de Baleares. Participaron los Sres. Francisco Jansà Martos, presidente del Consejo Diocesano de **Menorca**, Santiago Flores Garrido, presidente del de **Ibiza**, y su secretario, y el Sr. Santiago M. Amer Pol, **delegado de Zona** y miembro del Consejo Diocesano de **Mallorca**. No pudo participar el presidente del Consejo Diocesano de Mallorca, Sr. Antonio Dezcallar Planas, quien excusó su asistencia.

Fue, como siempre, en los **locales parroquiales de Santa Cruz**, en la capital de la Diócesis, sede de la Adoración Nocturna ibicenca. El presidente, antes mencionado, y el secretario, Sr. Pepe Serra, expusieron cómo se va recuperando dicha sección desde el pasado **75 aniversario**, incluso con elementos jóvenes. Ya ha llegado a la veintena de miembros, aunque no son todos constantes, motivo por el que no se ha llegado a la imposición de nuevas insignias. Han introducido sensibles mejoras en la celebración de la vigilia, aunque sigue siendo de un solo turno y el horario se mantiene empezando con la última misa vespertina de la parroquia, que es en invierno a las 19:30 y en verano a las 20:30. No se prevén celebraciones de Zona para este año. En todo caso, podrían las demás diócesis asociarse a la vigilia de espigas en Mallorca si se celebra solemnemente, algo que se va haciendo difícil por la disponibilidad de sacerdotes y templos a una hora adecuada según nuestro carisma.

Participamos seguidamente en la **vigilia habitual** de aquella sección, presidida por su director espiritual, el sacerdote filipino **P. Elmer**. Entre las novedades introducidas, se celebra en la nave principal de la iglesia y no en la capilla del Santísimo, como antes se hacía, a la que acceden los adoradores en procesión precedidos por la bandera después de la misa parroquial, en cuya despedida se anuncia. La liturgia se sigue modélicamente, con los propios del manual para cada tiempo, y las lecturas del domingo correspondiente en el Oficio. Los adoradores quedaron convocados para la extraordinaria del **Jueves Santo**, el próximo 1 de abril, con inicio a las 22:30 h. Otro año será la única sección de la Zona que la celebre en forma y tiempo adecuados.

Santiago M. Amer Pol, Delegado de Zona Baleares

INICIATIVA CONJUNTA DE FORMACIÓN SOBRE LA EUCARISTÍA EN LA DIÓCESIS DE SEGOVIA

Durante estos últimos meses ha proseguido esta actividad programada en **Segovia**, que organiza el denominado **GRUPO DIOCESANO DE FORMACIÓN EUCARÍSTICA** y del que se ha informado en números anteriores. Estas han sido las últimas **Charlas** impartidas:

14ª Charla - Iglesia de Santo Tomás Apóstol, 16 de marzo de 2026, a las 20 h. ***"Adoración y Belleza: la devoción al Santísimo Sacramento a través del Arte y de los Siglos".*** Ponente: M.ª Mercedes Sanz de Andrés. Licenciada en Historia del Arte, investigadora de los estudios del tercer ciclo y DEA y diplomada de Educación Musical. Autora de varios libros, profesora y guía de Arte sacro en la S. I. Catedral de Segovia.

En la charla presenta un recorrido histórico y artístico sobre la devoción eucarística, destacando, cómo la fe en la presencia real de Cristo en la Eucaristía ha inspirado expresiones artísticas desde los primeros siglos hasta la actualidad. Muestra cómo el arte expresa y fortalece la fe en el Santísimo Sacramento. Habla también del arte popular y devocional como los exvotos, estampas, cánticos y procesiones, especialmente en la fiesta del *Corpus Christi*, que combina arte y vida comunitaria en danzas, alfombras florales y celebraciones.

Presentación y preparación: Cofradía de la Minerva. Ver

15ª Charla - Iglesia de las MM Carmelitas Descalzas de San José, 14 de abril de 2026, a las 18:30 h. ***"En la Eucaristía late un Corazón".*** Ponente: Madre Olga del Redentor. Una religiosa bilbaína con 38 años de vida consagrada. Pasó 28 años en clausura, como carmelita descalza, y desde 2001 se dedica plenamente a la espiritualidad del Sagrado Corazón de Jesús. Fundadora y Superiora General de las **Carmelitas Samaritanas del Corazón de Jesús**, con presencia en varias diócesis de España y Uruguay. Se describe como una mujer sencilla, apasionada por Cristo, vitalista y comprometida con la voluntad de Dios y la misión de la Iglesia. Su vida y obra buscan calmar la sed de Cristo y transmitir su amor a la humanidad.

La charla se centra en el Corazón de Jesús, que late en el Sagrario, que ama, perdona y se entrega por nosotros. Muestra la imagen del Corazón de Dios como fuente de vida, de esperanza y de amor. Una invitación a acercarse a la fuente de la vida, a Jesucristo, y a descubrir el amor y la esperanza que nos ofrece. La base de la charla fue la meditación de la letra de la canción *"Hay un Corazón que mana".*

Presentación y preparación: Cofradía de la Minerva. Ver

16ª Charla - Iglesia de Santa Eulalia de Mérida, 12 de mayo de 2026, a las 20 h. ***"Emaús: el sendero de la vida".*** Ponente: Ilmo. Sr. D. Mariano Sanz González. Nacido en **Villaverde de Iscar**, en 1959, fue ordenado sacerdote en 1987 por el obispo Antonio Palenzuela. Durante sus primeros años de ministerio desarrolló su tarea pastoral en Boceguillas. Posteriormente, pasó a desempeñar la docencia en la Universidad Pontificia de Salamanca, donde había obtenido la licenciatura en Teología y el doctorado en Derecho Canónico. Rector del Centro Español Superior de Estudios Históricos Teológicos (2010 y 2019) Actualmente es Vicario General de la diócesis de Segovia, desde junio de 2025, y párroco de Santa Eulalia de Mérida

La charla estuvo centrada en el Evangelio de **Lucas,** capítulo **24,** sobre los discípulos de Emaús. Cómo le consideran, en primer lugar, a Jesús, un profeta poderoso y después le descubren como Jesús Resucitado. Palabra y Eucaristía. Este texto ha tenido mucha influencia en el arte. Se sirve de esas imágenes, de cuadros y grabados, para contemplar lo que nos quieren decir y a su vez desarrollar el tema. También utiliza citas de los Santos Padres.

Presentación y preparación: Adoración Nocturna Española de Segovia. Ver.

En el próximo número de la revista, se informará sobre las últimas **Charlas** de este curso **2025/2026** previstas en esta **INICIATIVA CONJUNTA DE FORMACIÓN SOBRE LA EUCARISTÍA.**

Recordamos, una vez más que todas las **Charlas** impartidas desde el inicio de esta iniciativa están disponibles en:
eucaristia.formacioneucaristica - YouTube

Javier Rubio García
Secretario y adorador nocturno de Segovia

VIGILIA EN LEÓN, POR LOS CRISTIANOS PERSEGUIDOS

El sábado, **23 de mayo** la Sección adoradora de **León** celebró una Vigilia especial en la **Basílica de San Isidoro**, para orar por los cristianos perseguidos en colaboración con la fundación pontificia **Ayuda a la Iglesia Necesitada**.

La Vigilia comenzó con la **Eucaristía** de la solemnidad de **Pentecostés**, presidida por el Rvdo. Sr. D. Thierry Rabenkogo Mbourou y concelebrada por los M.I. Sres. D. Luis Rodríguez Pérez (Director espiritual del Consejo diocesano de León), D. Jesús Miguel Martín Ortega (Delegado diocesano de evangelización misionera) y D. Francisco Rodríguez Llamazares.

Continuamos con la exposición del **Santísimo** y el rezo del Oficio de lectura. Tuvimos la oportunidad de escuchar el relato de las dificultades (atrocidades más bien) sufridas el pasado año por los cristianos de Nigeria, donde en una sola noche fallecieron 259 cristianos por su fe. Nos acompañaron en la Vigilia dos pequeñas muestras de esta persecución: un **Cristo de piedra mutilado y profanado en Irak** y una **pequeña Virgen de metal** también gravemente dañada.

VIGILIA DE DOMINGO DE RAMOS CON SEMINARISTAS

El sábado, **28 de marzo,** víspera del Domingo de Ramos, el Turno 2º de la Sección Adoradora de **Toledo,** al que asisten Seminaristas, inició esta Vigilia en la fachada principal del **Santuario de los Sagrados Corazones** con la bendición de Ramos y posterior procesión hasta la Capilla de la Adoración Perpetua, distante unos 200 metros, donde este Turno tiene su sede.

La Vigilia se prolongó hasta las 4:00 h. del Domingo de Ramos, revestida de una gran solemnidad.

EFEMÉRIDES PREVISTAS

CXXV Aniversario: San Pelayo de Navia (Pontevedra): 19 de septiembre de 2026

Centenario: Azpeitia (Gipuzkoa): 17 de octubre de 2026

BIBLIOGRAFÍA PARA EL ADORADOR *Carlos Menduiña Fernández*

EL MISTERIO DE LA EUCARISTÍA

Cypress es una asociación cultural sin ánimo de lucro residente en Sevilla, que promueve eventos y publicaciones en torno a la tradición occidental. Son, en general, o bien opúsculos de conocidos autores renacentistas o ensayos sobre temas tratados por esos autores.

El librito que recomendamos, de la colección **BIBLIOTECA DEL HUMANISMO RENACENTISTA** de Cypres Cultural, es un breve discurso de **Lorenzo Valla**, que fue pronunciado el Jueves Santo de 1456 ó 1457, en la Iglesia de San Juan de Letrán, de la que era canónigo.

¿Quién es el autor? Eso se describe en el primer apartado, NOTICIA BIBLIOGRÁFICA, de los cuatro en que se divide esta obrita. Aquí se dan unas pinceladas sobre la vida de este personaje romano, que sirvió al rey Alfonso V de Aragón el Magnífico, destacado monarca renacentista, gran mecenas de las artes, pero centrándose más y, sobre todo, en su formación académica y en sus escritos; de los cuales destaca este *Sermo de misterio eucharistiae*, que, ahora, es la primera vez que se publica en castellano.

Los otros tres apartados son: El facsímil de *SERMO LAURENTII VALLE DE MYSTERIO EUCHARISTIE*, su transcripción al latín y su traducción al castellano: EL MISTERIO DE LA EUCARISTÍA, profundizando en este excelso misterio con donaire y sencillez.

Elena Santos Briz

SAN JOSÉ MARÍA RUBIO Y LA ADORACIÓN NOCTURNA

Todos conocemos al Padre Rubio, canonizado por san Juan Pablo II en Madrid el 04/05/2003. Su fiesta es el 4 de mayo. El lema de san José María Rubio Peralta es conocido: Hacer lo que Dios quiera y querer lo que Dios hace.

Considerado santo ya en vida destacó por su ayuda a los pobres y por la formación de los laicos. Pasaba horas en el confesonario y era escuchado con atención y fervor en ejercicios espirituales o en pláticas porque, aunque no era un gran orador, lo que decía lo hacía vida.

También sabemos que era un enamorado de la eucaristía y del Sagrado Corazón de Jesús y conocemos que quiso ser jesuita desde joven pero que no lo hizo hasta que murió su amigo y protector don Joaquín. Hemos leído también que sufría fenómenos místicos como premoniciones, bilocaciones…

Además de esto, promovió las Marías de los Sagrarios y los Discípulos de San Juan, le encomendaron la Guardia de Honor… Impulsó ARPU (Adoración Real, Perpetua y Universal del Santísimo Sacramento). Leemos en su web que "*En varias ocasiones afirmó el Padre Rubio que la adoración era obra de Dios y que como tal se extendería por todas partes a pesar de las "montañas de dificultades" por las que tendría que pasar*".

Pero ¿qué sabemos de su relación con la Adoración Nocturna?

Sabemos que fue capellán del turno 17 "San Agustín". En 1898 figura, como capellán, en la "Lista de los adoradores nocturnos de la sección de Madrid que asistieron a la Peregrinación eucarística de El Escorial".

Sabemos que, durante su etapa primera de formación como novicio en la residencia jesuítica de Jesús del Gran Poder de Sevilla, 1909, lugar en el que estaba establecido un turno de la A.N., por las noches bajaba para confesarles y predicarles. Le llamaban para celebrar vigilias extraordinarias y les decía misa y confesaba.

Conocemos por su biografía que desde 1911, en Madrid era capellán de las Bernardas y, como tal, permaneció durante trece años: "*La iglesia de las monjas servía provisionalmente de Parroquia de la Almudena, y aunque él nada tenía que ver con ésta, ayudaba en todo lo que podía a la solemnidad del culto y a la preparación de los niños para la primera comunión, de tal manera, que fué un poderoso auxiliar del Párroco. El culto se aumentó considerablemente desde que él vino de Capellán. Estableció el Apostolado de la Oración, organizó la devoción de los primeros viernes, que resultaban solemnísimos por las muchas comuniones y concurrencia de fieles al ejercicio de la tarde. La novena del Sagrado Corazón llegó a ser una de las más solemnes de Madrid. También organizó la Adoración Nocturna de hombres y la Hora Santa para todos los fieles, devoción que fué luego en sus últimos años su obra predilecta". … "su apostolado fué creciendo y extendiéndose de tal manera que el Capellán de las Bernardas era un poderoso auxiliar de catequesis, escuelas dominicales y cuantas obras de celo había en Madrid, y su confesionario el más frecuentado en toda la barriada, Llegando a ser buscado para confesor de monjas y de almas selectas*".

Asistió, por ejemplo, a la vigilia de inauguración del segundo turno en Tetuán de las Victorias en julio de 1927, o, como final de las fiestas del tercer centenario de la canonización de san Ignacio de Loyola, el día 18 de marzo de 1922, en la iglesia del Sagrado Corazón y San Francisco de Borja, a la solemne vigilia general que celebró la Adoración Nocturna, en la cual predicó.

San José María Rubio tuvo una relación cercana con los adoradores de la sección de Madrid. Concretamente, algunos de ellos, los llamados mártires de la Ventilla, fueron adoradores nocturnos.

San José María no fue adorador nocturno como tal, pero tuvo una relación estrecha con la Adoración Nocturna.

Juan Jaurrieta Galdiano
Adorador nocturno

LA DULCE OCUPACIÓN DE CONVERSAR CON NUESTRO DIOS

Todos conocemos este lema que, en *"La Lámpara del Santuario"*, nuestro fundador quiso poner a la Adoración Nocturna y que reprodujo más de doscientas cincuenta veces a lo largo de veintiún años.

FUGE, TACE, QUIESCE,

Que rodean este otro lema ***"Orar, Interceder. Expiar"***

El pie de la ilustración decía así:

"Alma mía, olvídalo todo, ¡Calla y reposa en tu Dios! Fuge, Tace, Quiesce. Huye, calla, reposa…"

Por tanto, estamos ante una serie de conceptos, que es preciso meditar en su conjunto: *Olvídalo todo, huye, calla, reposa, ora, intercede, expía.*

¿Qué tenemos que hacer en nuestros turnos? Precisamente esto: *Olvidarlo todo, huir, callar, reposar, orar, interceder, expiar.*

Pero ¿qué quiere decir esto?

Cuando se establece un lema, lo que se quiere hacer es expresar lo más concisamente posible el significado de aquello que representa. Expresar los ideales, principios, propósitos o intenciones de la organización a la que titula. Los lemas se caracterizan por su brevedad y la identificación de un propósito. Son seña de identidad de la Asociación.

Por eso, consideramos conveniente que en este apartado de la "GUÍA DEL ADORADOR", que tiene una intención práctica y de aplicación directa en nuestros turnos y vigilias, vayamos considerando con humildad estos sabios consejos; estas indicaciones que, inspirado sin duda por el Espíritu Santo, da nuestro fundador a todos los miembros de nuestra Asociación. Y no solo eso, sino que los considera tan importantes, que los manifiesta hacia el exterior, para que nos comprometa, para que la Iglesia exija a la Adoración Nocturna su cumplimiento.

El pueblo cristiano tiene derecho a que la Adoración Nocturna cumpla su función. Para eso la Iglesia la aprueba, la apoya, la mima en su regazo. Y por eso es necesario volver, una y otra vez, al espíritu que la anima.

Necesitamos penetrar verdaderamente en esta vocación que nuestro fundador llamaba "**la dulce ocupación de conversar con nuestro Dios**", que no es otra cosa que "*Derramar el corazón en la presencia divina, y recibir calladamente sus favores, ofreciendo a Dios, en reparación de los agravios que recibe el Augusto Sacramento, afectos íntimos de humildad, de amor, de compunción y de anonadamiento personal ante su real presencia" (Ver p. 420 en TRELLES, "De los adoradores a Jesús Sacramentado" (30.11.1884), La Lámpara del Santuario, XV (1884) pp. 417-423)*

Por eso indicaba D. Luis que, en el campo fecundo y dilatado de la Iglesia, hay diferentes instituciones que responden a las diversas vías o caminos por donde el Señor conduce las almas. La vía del adorador nocturno es derramar su corazón en la presencia divina, (…) pero no de cualquier forma; por eso añade: *¡Pluguiera Dios que cumpliésemos bien esta dulce ocupación! Pero es necesario que las condiciones en que se coloca el vigilante nocturno la favorezca, en vez de estorbarla, distrayéndole del objeto principal. Porque, si no es así, se acrecentarían los obstáculos que a toda obra del espíritu ofrece nuestra miseria, y nuestra tendencia a la tierra y a lo material. (ibídem)*

De acuerdo con lo que nos dice D. Luis, estas disposiciones son básicas para la fructificación de nuestra obra. Para no estorbarla ni distraerla de su objeto principal y no solo eso; nos ayudará también, sin duda a, que no se nos hagan largas las horas de intimidad y silencio con el Señor, a ir aumentado esos ratos de silencio e intimidad con Él. Iremos entendiendo la estructura y finalidad del esquema de nuestros turnos de la Adoración y *"sacaremos aguas con gozo de las fuentes de la salvación"*

D. Luis nos enseña:

Yo te adoro y te venero,
Rey augusto y soberano.
Permite adore tu mano.
Déjame tu pie besar.
De mi corazón las llaves
recibe, Dueño bondadoso.
Tu siervo seré gustoso.
Te juro fidelidad

(Ver pp. 113-114 en TRELLES, "Poesías. Invitación a la Sagrada Comunión". (15.03.1879), La Lámpara del Santuario, X (1879) pp. 113-114.)

Por eso, repasaremos en los próximos números esas condiciones en que se coloca el vigilante nocturno para favorecer su función: ***Olvidarlo todo, huir, callar, reposar, orar, interceder, expiar"***

¡Adorado sea el Santísimo Sacramento del Altar!

CAUSA DE CANONIZACIÓN DEL VENERABLE LUIS DE TRELLES

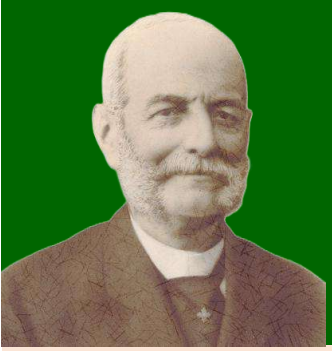

Fundador de la Adoración Nocturna en España y de la revista "La Lámpara del Santuario"

JULIO 2026

... "El que come mi carne y bebe mi sangre vive en mí y yo en él, y yo lo resucitaré en el último día"…. ¡Precioso documento, que dora los umbrales de la tumba, y que convierte el sepulcro en la puerta de la bienaventuranza, alumbrando con los más vivos resplandores la noche que sigue al último suspiro del hombre que cree! .... Por eso y porque la gloria se gana mediante los méritos de Jesús, que murió por nosotros, y sólo así podemos alcanzarla, y esos méritos se nos aplican, y aun los aplicamos en algún modo, por la Comunión, recitas, oh Santa Iglesia, en nuestro oficio fúnebre el evangelio de S. Juan, que nos afianza la vida por la Sagrada Eucaristía y nos la presenta como prenda de gloria. Por eso, en fin, al resplandor de la lámpara del Sacramento se perciben a los ojos de la fe las legiones de predestinados, que ascienden al trono celestial saciados con el divino manjar eucarístico… ¡Bendita seas por todo, oh Santa Madre Iglesia!".

(La Lámpara del Santuario – Tomo 4, 1873 – "La Eucaristía y la muerte - Págs. 414 a 419)

SOBRE LA VIDA DEL VENERABLE LUIS DE TRELLES

En estos días se cumplen ciento treinta y cinco años de la muerte del Venerable Luis de TRELLES. Su muerte es también para nosotros un ejemplo de generosidad, de entrega acabada de la vida a Dios y a los hermanos, pues precisamente murió sirviendo a Jesús Sacramentado, lejos de su casa y de su familia, en viaje ya de por sí fatigoso para persona de su edad y durante el que no se ahorró esfuerzo y fatigas, para que fuera "por siempre bendito y alabado" Jesús en el Santísimo Sacramento del Altar y para animar caritativamente a sus hermanos adoradores de las secciones que en aquella ocasión visitó a vivir correspondiendo a Su amor y a hacer aumentar el número de los adoradores que también lo hicieran.

LUIS DE TRELLES tuvo esa caridad con todas las secciones que fundó, a muchas de las cuales visitó cada año, a algunas incluso con mayor frecuencia. Consta que tanto en 1889 como en 1890 recorrió con este motivo más de ocho mil kilómetros, en viajes agotadores en trenes y carruajes, y aprovechaba al máximo sus visitas para realizar Juntas generales y particulares, visitas a sacerdotes y autoridades eclesiásticas, y para consolidar y perfeccionar la Adoración Nocturna, las Camareras de Jesús Sacramentado y el Culto Continuo al Santísimo Sacramento.

En esta ocasión había partido de Madrid en tren en la mañana del día 19 de junio de 1891, con el propósito de volver el día 27. Al anochecer del día 19 llegó a Medina del Campo, donde debía esperar hasta las cinco de la madrugada del día siguiente para coger el tren a Zamora, tiempo que aprovechó para reunirse al anochecer con el capellán y algunas directivas de la Confraternidad de Camareras de Jesús Sacramentado, que él fundara allí el año anterior, y probablemente pasó la noche en la estación. El día siguiente, después de llegar a Zamora antes de las diez de la mañana y de despachar asuntos de "La Lámpara" con el joven presidente de la sección D. Fernando Canillas Caridad, su anfitrión y gran amigo, partió en carruaje a Toro, donde llegó sobre las ocho de la tarde para participar en una vigilia con ocasión del segundo aniversario de la sección, precedida de una Junta de turno en la que dirigió un discurso a sus hermanos adoradores para animarles a aprovechar su cuarto vigilante en la expiación, reparación y desagravio a Jesús Sacramentado, y la intercesión por el bien de la Iglesia y el Estado, la conversión de los pecadores, por

los agonizantes y atribulados…; concluyendo la vigilia sobre las siete de la mañana del día 21 de junio. Por la tarde asistió a la junta general extraordinaria de la sección, donde exhortó a sus hermanos con un discurso encaminado a acrecentar su amor y cariño a Jesús Sacramentado. Y el día 22 regresó a Zamora, donde siguió dedicándose a las asociaciones de la Adoración Nocturna y las Camareras de Jesús Sacramentado (que había fundado en 1886 y 1887, respectivamente): asistió a sus Juntas, que presidió el obispo de la diócesis, D. Tomás Belestá; se reunió con sus directivas y con los sacerdotes adoradores; asistió a una vigilia general; y se ocupó de "La Lámpara del Santuario", cuya cabecera había trasladado a Zamora en marzo de 1890, y probablemente escribió allí su último artículo para la revista. En la tarde del día 26 empezaron los síntomas de lo que, aunque inicialmente diagnosticó su amigo el doctor Canillas como un resfriado, resultó ser la pulmonía que le causó la muerte. Por indicación de Canillas no viajó el día 27; el 28 guardó cama y pidió recibir, y le fueron administradas, la confesión, la comunión y la extremaunción, acudiendo a acompañar el viático casi todo el clero de Zamora y multitud de gente. Y aunque el día 29 pareció mejorar, y pudo recibir las visitas del obispo, del canónigo Erro, y de algunos adoradores, camareras y sacerdotes, en la mañana del 30 de junio su enfermedad se agravó repentinamente. Falleció el miércoles día 1 de julio a las tres y media de la tarde en casa de D. Fernando Canillas, hoy señalada con el número 17 de la calle de los Herreros.

En la tarde del día siguiente, y en loor de multitud, sus restos mortales fueron trasladados a la cercana iglesia de San Juan Bautista (o "de Puerta Nueva"), donde se celebró el funeral corpore insepulto, y de allí al cementerio de San Atilano. En testimonio de amor y gratitud, las dos asociaciones por él fundadas, Adoración Nocturna y Camareras de Jesús Sacramentado, y también la del Culto Continuo al Santísimo Sacramento, organizaron una fiesta eucarística en honor del Santísimo Sacramento y en sufragio por su alma, que comenzó el sábado 4 de julio a las siete y media de la tarde y duró veinticuatro horas, turnándose las tres en la vela de su Divina Majestad, solemnemente expuesta, y celebrándose la misa solemne, con sermón del Canónigo magistral D. Casimiro Erro, a las siete de la mañana. El obispo D. Tomás Belestá, que también asistió a la festividad, concedió cuatro días de indulgencia a los fieles que asistieran a ella y rogaran a Dios por el alma de D. LUIS DE TRELLES y por las intenciones generales de la Iglesia.

En 1941 los restos de D. LUIS fueron trasladados a la iglesia de San Esteban, y en 1991 a la Catedral de Zamora, donde siguen reposando.

Beatriz Bergera Losa
Vocal del Consejo Nacional A.N.E. para la Causa de Canonización de Luis de Trelles y coordinadora de la Fundación Luis de Trelles

DONATIVOS

Recordamos que por la Ley 49/2002 de Régimen Fiscal de entidades sin fines lucrativos y de los incentivos fiscales del mecenazgo, podrás beneficiarte de importantes deducciones por tus donativos:

- Hasta 250,00 € la desgravación es del 80%.
- Si el donativo supera los 250,00 €, al resto de lo donado se le aplica una deducción del 35%.
- En caso de hacer donaciones periódicas, a partir del tercer año la deducción sería del 40%, solo en caso de que las cantidades sean iguales o superiores a los dos ejercicios anteriores.

Puedes hacer tu donativo, por transferencia o con un ingreso en la cuenta bancaria de la Fundación: **BANCO DE SANTANDER: ES40 0030 6037 1408 6516 2273.**

También a través de **BIZUM con el código 12609**, o enviándonos el IBAN y una autorización para pasar un recibo a tu banco.

ESCRITOS DEL VENERABLE LUIS DE TRELLES

"LA LÁMPARA DEL SANTUARIO" - PROSPECTO DE 1883

El Verbo Divino humanado, luz indeficiente, reducido a la mínima expresión bajo los accidentes Eucarísticos, ha querido ser revelado por aquella pobre luz que arde delante del altar en que el Señor se hospeda, suspendida entre el Cielo y la tierra, a semejanza del alma humana que aposentada en vaso de barro puede subir al Cielo y vivir allí eternamente en la presencia de Dios.

La lámpara delante del Sagrario es una enseña misteriosa de la presencia real de Aquél que es la luz verdadera que ilumina a todo hombre que viene a este mundo; luz que resplandece en las tinieblas que no la comprendieron, y alumbra para atestiguar que allí está real y sustancialmente la vía, la verdad y la vida y el sustento espiritual del alma, a la que, como Elías el pan misterioso, alimenta para hacer el camino de la vida eterna.

En medio de la oscuridad de la noche del siglo, como dice San Gregorio, se destaca esa luz como una estrella, cuyos tibios resplandores señalan al viajero la única senda que guía a la eterna bienaventuranza, comparable al faro luminoso que, en la playa erizada de escollos, indica al navegante el derrotero que le conduce al puerto de salvación por en medio de la mar procelosa.

Bendita sea la Divina misericordia que hizo encender esa diminuta lumbrera, cerca de la cual el ángel de la Eucaristía, cual amoroso custodio, adora y espera al pecador arrepentido para anunciarle, como el Profeta Natan a David, que sus pecados están perdonados mediante la absolución del Sacerdote, y que el alma, asperjada por el agua lustral de la penitencia, se halla ya en la Gracia de Dios, y como otro hijo pródigo está invitada al banquete real de la Comunión.

Aquel espíritu puro que vela cerca del Tabernáculo es testigo del amor de Jesús a los hombres, y de la soledad en que vive el Señor, que siempre está intercediendo por nosotros. Guardia, ¿qué hay de la noche? - le preguntaremos con el Profeta. - Y nos respondería: El Corazón de Jesús no duerme, y el hombre descansa tranquilo en las tinieblas y las sombras de la muerte. No advierte que la vida es un plazo que le fue otorgado para merecer la eternidad, y marcha desolado por la senda oscura de sus instintos sin saber a dónde corre, llevado por las olas impetuosas de sus pasiones a estrellarse en los escollos de la playa inhospitalaria.

¿Qué hay de la noche, Ángel hermoso de la oración y de la adoración? Pues nos contestará: Que el Corazón Sacratísimo de Jesús vela, y ora y reproduce místicamente su sacrificio para salvar al hombre, y éste, menospreciando los llamamientos de la Gracia, se engolfa cada vez más en el mar arrastrado por el viento impetuoso de sus deseos, a que le entregó el Señor como el mayor castigo de su desvío.

¿Qué hay de la noche? Soledad y abandono en torno del Sagrario, y en los conciliábulos de los pecadores vanidades y desorden, sangre y lágrimas. El reinado de todas las concupiscencias y el desenfreno de todos los instintos.

¿Qué hay de la noche, Ángel de las Divinas Justicias? Pues, nada. Caen los mortales ante la muerte como espigas ante la hoz del segador, y en gran número se precipitan en las eternas penas, mientras el altar está solo

y nadie une su oración a la oración de Jesús, que desde allí impetra constantemente favores y misericordia para el pecador. Jesús-Hostia parece a la vista solo en la callada noche, y no hay varón cerca de Él, como dice el Profeta Isaías; lleva sus vestiduras tintas en sangre, y nadie la aplica y ofrece en expiación de sus culpas. Su aislamiento le mueve a decir: ¿Qué utilidad en mi sangre?

¡Ah! No hay remedio. En vano aquella luz bienhechora llama así a los viajeros extraviados de la senda que guía a la vida eterna. El hombre no se ocupa de ella, y se aleja intencionalmente del puerto de refugio, navegando a velas desplegadas tras los goces del sentido, y por los caminos de la vanidad y de la soberbia.

En vano aquella amiga misteriosa anuncia que está cerca el Padre compasivo con los brazos abiertos esperando a quien, después de haber malgastado toda su hijuela en las encrucijadas azarosas del mundo, puede venir a encontrar el seno de inagotable ternura, del que no debió salir y de que se enajenó para su mal.

A la dulce claridad de esta lucecita bienhechora percibe el hombre que medita toda la fealdad del pecado y se puede humillar confundido poniendo la frente en el polvo, menos vil y bajo todavía que la ingratitud del hijo adoptivo de Dios, del hijo del Rey que, perdido su derecho al regio trono, sólo por un acto incomprensible de la Divina gracia, comprada con la Sangre de un Dios, puede acercarse otra vez al festín celestial, si formó el propósito firme de no volver a pecar y de no recorrer otra vez el camino lastimoso que le alejaría para siempre de la herencia eterna.

Hermosa luz, precioso símbolo, amoroso señuelo siempre enhiesto a los ojos de los navegantes extraviados para señalarles el camino y conducirlos a los pies crucificados del Dios amante. Despiden estos luz más viva para el mortal de fe, pues irradian la claridad y el amor sin límites de un corazón divino y humano a la vez, rebosando ardientes deseos de entregarse todo entero con sus preciosos dones al desfallecido hijo de Adán, y reparar en él los estragos de la culpa que mereciera eterno castigo.

Hallase así el hombre entre dos luces y entre dos fuegos mientras hace su camino a través de este mundo: la luz que arde cerca del Tabernáculo y que es como un rayo del corazón incandescente de Jesús, y el siniestro resplandor que para el creyente despide el fuego eterno del infierno, en donde los precitos expiarán eternamente sus crímenes. La alternativa es inevitable anunciando una felicidad eterna o un lugar de perdurables tormentos.

Libres somos, queridos lectores, de optar entre la una y la otra suerte. No podéis, nos dice San Pablo, ser al mismo tiempo comensales de la mesa celestial y de la de los demonios. Es preciso elegir. Si nos inclinamos a la diestra, si hemos de hollar la vía que conduce al reino de Dios, es preciso abnegarse a sí mismo y despreciar valerosamente los abrojos de la mortificación y del sacrificio, marchando sobre las huellas de Jesucristo, cuya gracia y ejemplo nos llevarán suavemente por entre las dificultades del camino.

El escaso resplandor que da la lámpara del santuario nos llama, nos invita corno si saliese de la custodia en que se esconde el Rey de la Gloria en un trono do gracia y de misericordia infinita. Mientras vivimos hay tiempo para convertirse. Pero nadie sabe cuándo termina el plazo. Andad, dice el Evangelio, mientras tenéis luz, porque en las tinieblas nadie sabe por dónde va. La vía de los pecadores es llana y hermosa al parecer; la senda que lleva a la bienaventuranza es angosta y espinosa; pero ¡cuán diferente es al fin de la jornada! Aquella reúne los mayores atractivos, halaga los sentidos y ofrece goces efímeros que pasan, dejando la amargura en pos de sí. El que quiere alcanzar el premio ofrecido es preciso que luche animosamente para alcanzarlo. *El que quiera venir en mi seguimiento*, dijo el Señor, *es preciso que tome su cruz y que me siga.*

La caridad de Cristo nos apremia para que los que viven no vivan para sí, sino para Aquel que por ellos ha muerto.

Si desapareciesen los velos del misterio; si viésemos el amor que Jesús nos brinda; si sintiéramos el fuego que vino a traer a la tierra, y la tierna solicitud con que intercede y ruega al Eterno Padre por nuestra conversión; si fuese perceptible a los ojos corporales el sacrificio que se reproduce en el ara santa y la perseverancia con que el Dios escondido hace valer sus méritos y su sangre derramada místicamente en el cáliz de propiciación, entonces, ¡ah! entonces no habría corazón que no se ablandase y enterneciese al ver tal prodigio de caridad y de misericordia.

Pero entonces no tendría mérito la fe, y la libertad humana dejaría de existir. Es preciso que el hombre luche y merezca, y que sus trabajos aumenten el premio de la lid. Se le ha dado certamen para que venza y sepa que la sabiduría es la mayor de las fuerzas (1), y auxilio sobrenatural suficiente para que pueda triunfar. No nos es dado variar las condiciones de la lucha. El Señor es fiel y nadie es tentado sino conforme a sus fuerzas, como dice san Pablo.

El misterio se ha de consumar. La suerte está echada. Oigamos todavía al Apóstol de las gentes: *"Todo lo que en lo presente es momentáneo y leve de nuestra tribulación labra un eterno peso de gloria, no considerando nosotros lo que se ve, sino lo que no es visible, porque lo que se ve es temporal y lo que no se ve es eterno".*

El combate es intenso y rudo con las pasiones y los enemigos eternos. Para triunfar se necesita ser buen

gladiador y esperar y pedir auxilio de lo alto. Pero si se advierte y se medita en aquella luz, en aquel hermoso símbolo, que es testigo de las promesas divinas de Jesús que nos anunció que estaría con nosotros hasta la consumación de los siglos; si el hombre escudriña su conciencia al resplandor de aquel pequeño faro luminoso y despierta en su corazón los sentimientos de fe viva que, cual gérmenes de virtud, depositó el Señor en su razón para producir un verdadero dolor de las culpas cometidas, vencerá y luego correrá presuroso por los senderos de la virtud y no se verán coartados sus pasos, como dice David, para llegar felizmente al monte santo de la celestial Sion.

A la claridad de la antorcha encontró la mujer de la parábola del Evangelio la dracma perdida, y al resplandor de la lámpara que luce delante del Tabernáculo veríamos, si lo pensamos bien, la iniquidad oculta en el fondo de nuestro corazón, y el camino seguro que puede llevarnos a la eterna Bienaventuranza, porque al quedarse el Señor en el Santísimo Sacramento nos brinda desde allí un auxilio oportuno y se ofrece a luchar con nosotros para alcanzar la victoria.

Y es tan misericordioso que, si una o muchas veces volvemos a tropezar y caer en nuevas culpas y trasgresiones de la Ley santa, podemos todavía lograr perdón mediante el arrepentimiento y la absolución, y volver al Sagrario nuestros ojos preñados de lágrimas de contrición, para encontrar allí la confirmación de nuestros propósitos, asistiendo al banquete eucarístico que nos anuncia aquella lumbrera, testigo de la presencia real.

¡Pluguiera a Dios otorgarnos su gracia y su espíritu principal de perseverancia para no volver a tropezar en la piedra de escándalo escondida en medio de la carrera de la vida terrenal, bajo el imperio de la ceguedad que las flaquezas y miserias humanas nos producen!

Pues aunque nuestros pecados nos ponen el alma manchada con el cieno y la deformidad del pecado, abogado tenemos, como dice el Apóstol, e intercesor omnipotente en nuestro Señor Jesucristo, que quiso en todo semejarse a sus hermanos para hacerse misericordioso y sabedor de nuestra miseria y fragilidad; y por eso nos dejó vinculado el don de la gracia y del perdón con la facultad que tienen sus Ministros de absolvernos de las faltas que cometiésemos, y además una fuente perenne de vida eterna en la comunión sacramental, en la cual nos espera paciente y generoso tras el velo de los accidentes que le cubren para darse todo a nosotros con todos los atributos de su Divinidad y con todas las virtudes de su Humanidad y vivir en nosotros y nosotros en Él, una vida sin término. Nos confirma y asegura en ello la lámpara del santuario, nuncio de su presencia y pequeña, pero segura señal de sus inagotables misericordias y de su amor infinito, así como de su inextinguible deseo de permanecer con nosotros durante el viaje y llevarnos a su reino y a gozar perpetuamente de su gloria sin velos.

Por eso hemos tomado este hermoso título al comenzar nuestras tareas periodísticas, llevando encendida la antorcha de la fe para que nuestros humildes trabajos, tan humildes y pobres como el resplandor de la luciérnaga que yace entre las briznas de hierba del campo, atraigan en torno del Tabernáculo algunos devotos que se propongan recibir el Pan sobresustancial en el crepúsculo del día que sigue a una noche de adoración y de guardia al Señor Sacramentado.

Iniciamos con el presente artículo el año décimo cuarto do nuestra publicación, tan valerosamente mantenida por sus abonados, que ejercitan toda su paciencia con nuestra pequeñuela e imperfectísima obra, que refleja la menguada ciencia de su autor.

Gracias a Dios que, a pesar de todos los defectos, nos sufre y no nos arrebata como merecíamos la pluma que empleamos en tan dulce ocupación.

No estamos descontentos del éxito, porque la Revista vive pobremente; pero vive. Y millones de comuniones al año responden al pensamiento de desagraviar al Señor de los ultrajes que en su vida sacramental le hacemos. Además, esta insignificante Revista sirve de órgano a la adoración nocturna al Santísimo Sacramento, y contribuyó por el favor Divino a propagarla en España y a fundar una sección de señoras que se ocupan de reparar y cuidar y reponer los paños y los vasos sagrados de inmediato contacto con el Cuerpo y Sangre de Jesucristo.

Gloria a Dios por todo ello y por las bendiciones que derrama sobre las obras Eucarísticas en nuestra España, que estaba bastante rezagada en el culto Eucarístico y no conocía la adoración nocturna, a pesar de hallarse bien en la obra de la adoración diurna.

Sólo nos resta pedir a nuestros favorecedores indulgencia y perdón por nuestro falta de puntualidad y por la visible incorrección en el desempeño del propósito, prometiéndoles enmendarnos en lo posible, y rogándoles que nos ayuden con sus oraciones y procuren extender la lectura de la Revista para que no se apague esta modestísima luz que semeja la que resplandece ante el Tabernáculo, y que se encendió como ésta para dar testimonio de la presencia de Jesús-Hostia entre nosotros, místicamente inmolado sobre el ara santa, para ofrecernos a Jesús en el celestial banquete de la Comunión y darnos en Él un principio de resurrección y una prenda de la gloria venidera, restaurándolo todo. en Cristo Nuestro Señor.

(*La Lámpara del Santuario* Tomo XIV, 1883 págs. 1-11)

(1) *Libro de la Sabiduría*, cap. X, verso 12.

ORACIÓN PARA LA CANONIZACIÓN DEL VENERABLE

LUIS DE TRELLES

Padre nuestro que estás en el Cielo. Tú que escogiste al venerable **LUIS DE TRELLES** como laico comprometido en su tiempo, y ardiente adorador de la Eucaristía: Dame la gracia de imitarle cumpliendo siempre fielmente con mi compromiso en la adoración del Sacramento y en el servicio a los demás. Dígnate glorificar al venerable **LUIS**, y concédeme por su intercesión la gracia que humildemente te pido. (Pedir la gracia). Amén.
Rezar un Padre nuestro, Ave María y Gloria

"La Adoración es una fuerza poderosa para la vida de la Iglesia"
(Luis de Trelles)

(Con licencia eclesiástica del obispado de Zamora)

"ORACIÓN CONMEMORATIVA CON MOTIVO DE LA CELEBRACIÓN

DEL 150 ANIVERSARIO DE LA PRIMERA VIGILIA DE LA ADORACIÓN NOCTURNA" 1877-2027

Señor Jesús presente en el Santísimo Sacramento, te damos gracias por los ciento cincuenta años de la fundación de la Adoración Nocturna Española a tu Divina Persona.
Concédenos que, a ejemplo de su fundador, el Venerable Luis de Trelles, cada día aumenten en número y en fervor los adoradores; que te ofrezcamos una cumplida reparación para que venga Tu reino de amor; y que, por su intercesión, nos concedas la gracia que te pedimos.
A Ti, que vives y reinas por los siglos de los siglos. AMEN.

Con licencia eclesiástica

Las personas interesadas en recibir "*La Lámpara del Santuario*" en edición impresa, deben rellenar el boletín de suscripción publicado en la página web de la A.N.E.: ***www.adoracion-nocturna.org*** (La Lámpara del Santuario/Suscripciones) y enviarla al Consejo Nacional A.N.E. c/ Carranza, 3-2º dcha. 28004 Madrid o escanear el Boletín y enviarlo por e-mail a ***lalampara@adoracion-nocturna.org*** Suscripción anual: 15 €.

Si se quiere recibir en formato PDF por internet, rogamos envíen un correo a ***lalampara@adoracion-nocturna.org*** indicando su interés en recibirla y facilitando su nombre, diócesis y dirección de correo electrónico.

12/SEP/26

VIGILIA NACIONAL PREPARATORIA

150 aniversario A.N.E.

Presidida por el Excmo. y Rvdmo. Sr.
D. Enrique Benavent Vidal Arzobispo de Valencia

AÑO JUBILAR
2025 2026

Luis de Trelles y Noguerol
Fundador de la
Adoración Nocturna en España

ADORACIÓN NOCTURNA ESPAÑOLA
150 AÑOS ADORANDO, REPARANDO Y CONSOLANDO A JESUS
1877 - 2027

Universidad Católica de Valencia
San Vicente Mártir

CATEDRAL de VALENCIA
La Catedral del Santo Cáliz

www.adoracion-nocturna.org